项目编号：310120000260928137815-20385352

新建学校厨房设备采购项目

公开招标文件

采购单位：奉贤区教育局（本部）

地　　址：南桥镇古华路 758 号

2026年10月21日 - 2026年10月22日

采购代理机构：上海社发项目管理服务有限公司

目　　录

第一章　投标邀请

第二章　投标人须知

第三章　采购需求

第四章　投标文件格式

第五章　评标方法和标准

第六章　合同条款（采购云平台合同模板）

第一章　投标邀请

项目概况

（新建学校厨房设备采购项目）招标项目的潜在投标人应在上海市政府采购网获取招标文件，并于 2026 年 11 月 12 日 14：00（北京时间）前递交投标文件。

一、项目基本情况

项目编号：3101200002609281378l5-20385352

项目名称：新建学校厨房设备采购项目

预算编号：2026-W00007747、2026-W00007748、2026-W00007749

预算金额（元）：3,140,000.00 元（国库资金：0 元；自筹资金：3,140,000.00 元）

最高限价（元）：包 1-900,000.00 元,包 2-920,000.00 元,包 3-1,320,000.00 元

采购需求：

包名称：光昊路初中

数量：1

预算金额（元）：900,000.00

包名称：师大附小

数量：1

预算金额（元）：920,000.00

包名称：庄行学校

数量：1

预算金额（元）：1,320,000.00

简要规格描述或项目基本概况介绍、用途：本项目涉及光昊路初中、师大附小和庄行学校食堂区域及消毒间的厨房设备采购。本项目要求各包件中标人不为同一人，如包件二排名第一的中标候选人为包件一的中标人，则包件二应当确定排名第二的中标候选人为中标人，依此类推。具体项目内容、采购范围及所应达到的具体要求，以招标文件相应规定为准。

合同履约期限：合同签订后 75 个日历天内供货至采购人指定地点并完成安装调试，具备验收条件。

本项目（否）接受联合体投标。

二、申请人的资格要求

1.满足《中华人民共和国政府采购法》第二十二条规定；

2.落实政府采购政策需满足的资格要求： 本项目为预留份额的采购项目，预留份额措施为整体预留(专门面向中小企业)

3.本项目的特定资格要求：

（1）符合《中华人民共和国政府采购法》第二十二条的规定。

（2）未被“信用中国”（www.creditchina.gov.cn）、中国政府采购网（www.ccgp.gov.cn）列入失信被执行人、重大税收违法案件当事人名单、政府采购严重违法失信行为记录名单。

（3）单位负责人为同一人或者存在直接控股、管理关系的不同供应商，不得参加同一合同项下的政府采购活动；为采购项目提供整体设计、规范编制或者项目管理、监理、检测等服务的供应商，不得再参加该采购项目的其他采购活动。

（4)法人依法设立并领取营业执照的分支机构参加政府采购活动应当经由其法人授权。法人与其分支机构或者属于同一法人的不同分支机构不得参加同一合同项下的政府采购活动。

（5）其他特定资格要求：无

三、获取招标文件

时间：2026 年 10 月 22 日至 2026 年 10 月 29 日，每天上午 00:00:00-12:00:00，下午 12:00:00-23:59:59（北京时间，法定节假日除外）

地点：上海市政府采购网

方式：网上获取

售价（元）：0

四、提交投标文件截止时间、开标时间和地点

提交投标文件截止时间：2026 年 11 月 12 日 14：00（北京时间）

投标地点：上海政府采购网（http://www.zfcg.sh.gov.cn）

开标时间：2026 年 11 月 12 日 14：00

开标地点：上海政府采购网（http://www.zfcg.sh.gov.cn）

五、公告期限

自本公告发布之日起 5 个工作日。

六、其他补充事宜

开标所需材料：计算机等硬件设备、CA 数字证书或电子营业执照

七、对本次采购提出询问，请按以下方式联系

1.采购人信息

名 称：奉贤区教育局(本部)

地 址：上海市奉贤区古华路 758 号

联系方式：021-67191605

2.采购代理机构信息

名 称：上海社发项目管理服务有限公司

地 址：上海市闵行区中春路 7666 弄 C 栋 305 室

联系方式：021-54299661*8027

3.项目联系方式

项目联系人：蔡晟、章佳

电 话：021-54299661*8027

第二章　投标人须知

投标人须知前附表

序号	目录名	内　容
1	项目名称 项目编号 代理机构内部编号	新建学校厨房设备采购项目 3101200002609281378l5-20385352 SF202630547
2	预算金额和最高限价	详见第一章《投标邀请》
3	资金来源	财政性资金
4	采购方式	公开招标
5	交付地址	详见第三章《采购需求》
6	合同履约期限	详见第一章《投标邀请》
7	投标人资格要求	详见第一章《投标邀请》
8	本项目的非主体、非关键性工作是否允许分包	■不允许 □允许，具体要求： （1）可以分包履行的具体内容：_____/_____。 （2）允许分包的金额或者比例：_____/_____。 （3）分包供应商资质要求：_____/_____。
9	**电子投标（响应）特别提醒**	1、根据上海市财政局《关于上海市政府采购云平台上线试运行的通知》等文件的规定，本项目采购相关活动在由市财政局建设和维护的上海市政府采购云平台（以下简称：采购云平台，门户网站：上海政府采购网，网址：www.zfcg.sh.gov.cn）进行。供应商在采购云平台的有关操作方法可以参照采购云平台中的“操作须知”专栏的有关内容和操作要求办理。 2、供应商参加网上投标（响应）应当获得CA数字证书，自行配备网络终端，并确保网络终端的运行稳定与安全。供应商应当在规定的时间内通过采购云平台下载并保存采购文件。 3、供应商下载采购文件后，应使用采购云平台提供的客户端投标工具编制投标（响应）文件，并按要求加密上传所有资料。如因上传、扫描、格式等原因导致评审时受到影响，由供应商承担相应责任。 4、采购云平台对CA数字证书新增离线电子签章增值服务功能，供应商在投标客户端中即可对投标（响应）文件直接加盖电子印章。需要该服

		务的供应商可自行访问 https://ztb.letusign.com/或致电 962600 咨询办理。原有的投标（响应）文件线下盖章、扫描后再上传的方式仍然保留，供应商可结合自身实际需要，自主选择两种投标（响应）文件签章方式。 5、请供应商代表持有效的 CA 数字证书或电子营业执照参加开标（开启）等法定程序。 6、对于供应商操作失误、网站系统故障等技术性问题导致的投标（响应）失败或者采购失败，采购人及采购代理机构概不负责。 7、本项目采购过程中因以下原因导致的不良后果，采购人及采购代理机构不承担责任： （1）采购云平台发生技术故障或遭受网络攻击对项目所产生的影响。 （2）采购人及采购代理机构以外的单位或个人在采购云平台中的不当操作对本项目产生的影响。 （3）采购云平台的程序设置对本项目产生的影响。 （4）其他无法预计或不可抗拒的因素。 供应商参加本项目采购活动即被视作同意上述免责内容。 8、采购云平台帮助电话:95763。
10	现场考察	■不组织 □组织，时间：_____/_____。地点：_____/_____。
11	答疑会（如有）	时间、地点另行通知
12	招标文件澄清或修改（如有）	通过“上海政府采购网”发布更正公告，并通过采购云平台发送至已下载招标文件的投标人工作区且平台系统同步推送短信通知。
13	投标保证金	■本项目无需缴纳投标保证金。 □本项目需要缴纳投标保证金，金额为：人民币___/___元整。形式：网上银行支付、支票、汇票、本票等非现金形式。**投标保证金付款人必须与投标人名称一致，并在用途栏内注明项目名称或项目编号。** 收 款 人：上海社发项目管理服务有限公司 银行账号：50131000508364516 开 户 行：上海农商银行股份有限公司闵行支行 **注：投标人应确保投标保证金在投标截止时间前到账。同时，在采购云平台中录入缴纳保证金信息，完成信息维护。**
14	投标有效期	90 日历天
15	投标文件递交地点、截止时间	详见第一章《投标邀请》

16	开标时间、地点及所需材料	详见第一章《投标邀请》 本项目采用电子化方式采购，支持远程电子开标。
17	评标方法	■综合评分法 *□最低评标价法*
18	**资格审查要求**	**（一）投标人存在下列情况之一的，投标无效：** （1）被列入“信用中国”网站(www.creditchina.gov.cn)失信被执行人、重大税收违法案件当事人名单和中国政府采购网(www.ccgp.gov.cn)政府采购严重违法失信行为记录名单及其他不符合《中华人民共和国政府采购法》第二十二条规定条件的； 说明：采购代理机构将在**开标结束后至评标开始前**，通过“信用中国”网站(www.creditchina.gov.cn)、中国政府采购网(www.ccgp.gov.cn)查询各投标人信用记录（以投标截止之日前三年内的信用记录为准）。 （2）单位负责人为同一人或者存在直接控股、管理关系的不同供应商，参加同一合同项下的采购项目投标的（投标邀请资格要求中有特殊规定的，从其规定）； （3）如本项目（包）接受联合体投标且投标人为联合体的，联合体各方再单独参加或者与其他供应商另外组成联合体参加同一合同项下的政府采购活动的； （4）如本项目（包）采用联合体或者合同分包形式预留份额的，组成联合体或者接受分包合同的中小企业与联合体内其他企业、分包企业之间存在直接控股、管理关系的； （5）如本项目（包）的非主体、非关键性工作允许分包且规定应具备相应的资质要求，若投标人不进行分包的，但投标人本身不具备该资质要求或者未提供有效的资质证书的； （6）不满足投标邀请资格要求中规定的其他特定资格要求的。 **（二）投标人未按要求提供以下资格条件材料的，投标无效：** （1）法人或者其他组织的营业执照或有效证明文件以及招标文件要求的资质证书等；法人依法设立的分支机构以自己的名义参加政府采购活动时，应同时提供其法人出具的书面授权，投标邀请资格要求另有规定的，从其规定； （2）投标函； （3）财务状况及税收、社会保障资金缴纳情况的书面声明函； （4）参加政府采购活动前 3 年内在经营活动中没有重大违法记录的书面声明； 说明：投标截止前 3 年内投标人的信用记录若存在受到罚款的行政处罚

		且未显示具体数额时，应提供行政处罚决定书或书面说明其罚款数额。 （5）具备履行合同所必需的设备和专业技术能力的书面声明； （6）如本项目（包）为预留份额的采购项目或者采购包，投标人应提供招标文件规定格式和要求的《中小企业声明函》、若为残疾人福利性单位应提供《残疾人福利性单位声明函》、若为监狱企业应当提供由省级以上监狱管理局、戒毒管理局（含新疆生产建设兵团）出具的属于监狱企业的证明文件；其中，采用联合体或者合同分包形式预留份额措施的，还须同时提供招标文件规定格式和要求的联合协议或分包意向协议，且协议中中小企业的合同金额达到规定比例（投标人本身符合中小企业条件且单独投标或不进行合同分包的，则无须提供）； （7）如本项目（包）接受联合体投标且投标人为联合体的，应当提供招标文件规定格式和要求的联合协议。
19	**符合性审查及异常低价投标审查要求**	**（一）符合性审查要求** **投标人存在下列情况之一的，投标无效：** （1）报价超过最高限价的； （2）投标文件未按照招标文件规定格式签字或盖章的，或签字盖章不齐全的； （3）未按照招标文件要求提供委托代理人或法定代表人（单位负责人）身份证（正、反面）的； （4）投标有效期少于招标文件要求的； （5）未按照招标文件要求缴纳投标保证金的； （6）采购的产品属于《节能产品政府采购品目清单》范围中政府强制采购产品，投标人所报产品未提供有效的认证证书或者节能产品承诺书的； （7）投标人拒不按照要求对投标文件进行澄清、说明或者补正的； （8）投标人存在法定串通投标情形的； （9）投标文件含有采购人不能接受的附加条件的； （10）如本项目（包）的非主体、非关键性工作允许分包且投标人拟在中标后将该部分分包的，未提供招标文件规定格式和要求的分包意向协议；若对分包供应商有资质要求，其不具备相应的资质要求或者未提供有效的资质证书的； （11）如本项目（包）不允许进口产品，投标人提供的产品含进口产品的； （12）未响应招标文件明确的其他实质性条款要求； （13）法律、法规和招标文件规定的其他无效情形。 **（二）异常低价投标审查要求**

		投标人通过符合性审查后，因涉及异常低价投标审查情形的，经评标委员会审查，投标人在评审现场规定时间内不能提供书面说明、证明材料，或者提供的书面说明、证明材料不能证明其报价合理性的，应当将其作为无效投标处理。
20	**本次采购项目属性**	**货物**
21	核心产品	■本项目为非单一产品采购项目，核心产品详见第三章《采购需求》 □本项目为单一产品采购项目
22	**本次采购标的对应的中小企业划分标准所属行业**	**工业**
23	**本次采购标的是否适用本国产品标准**	**□本次采购为单独采购包的采购项目：** **□适用　□不适用** **□本次采购为划分采购包的采购项目：** **包件 1：■适用　□不适用** **包件 2：■适用　□不适用** **包件 3：■适用　□不适用** **说明：本国产品标准适用于货物，包括政府采购货物项目和服务项目中涉及的货物。适用本国产品标准的货物具体是指《政府采购品目分类目录》中的货物类产品，但不包括其中的房屋和构筑物，文物和陈列品，图书和档案，特种动植物，农林牧渔业产品，矿与矿物，电力、城市燃气、蒸汽和热水、水，食品、饮料和烟草原料，无形资产。**
24	**是否允许进口产品**	**■不允许**
25	代理服务收费标准及金额	收费对象：■由中标人支付　□由采购人支付 收费标准及金额：■收费标准为包件 1：14533 元，包件 2：14833 元，包件 3：19553 元 □收费标准为中标金额的____% □其他（需写明）：_____ 收取形式：网上银行支付或电汇，并在用途栏内注明项目名称或项目编号。代理费到账后，经采购代理机构确认无误后开具增值税发票。 收取时间：在收到缴纳通知后 5 日内。 收款账户信息如下： 收 款 人：上海社发项目管理服务有限公司

		银行账号：501310005083645 16 开 户 行：上海农商银行股份有限公司闵行支行
26	询问及质疑的 联系事项	提出询问方式：电话、信函、电子邮件、传真等方式 质疑函递交方式：邮寄、快递或当面递交方式，通过邮寄、快递方式提出的，提出时间以邮寄件上的寄出邮戳时间、快递件上签注的寄出时间为准。 联系部门：上海社发项目管理服务有限公司事业三部 联系地址：上海市闵行区中春路 7666 弄 C 栋 305 室 邮政编码：201199 联系电话：021-54720688 电子邮箱：cais@shshefa.com
注： **1、本表是对投标人须知的具体补充和说明，如有矛盾，均以本表为准。** **2、本表中，“■”代表选中，“□”代表未选中。**		

（一）总则

1、适用范围

本招标文件仅适用于投标邀请中所叙述项目的范围。

2、定义

2.1 “采购人”系指依法进行政府采购的国家机关、事业单位、团体组织。本项目采购人特指投标邀请中所述的采购单位。

2.2 “采购代理机构”系指受采购人委托从事政府采购代理业务的社会中介机构。本项目采购代理机构特指投标邀请中所述的采购代理机构。

2.3 “投标人/供应商”系指响应采购文件、参加采购活动竞争的法人、其他组织或者自然人。

2.4 “评标委员会”系指由采购人或其委托的采购代理机构依法组建，负责评标活动，向采购人推荐中标候选人或者根据采购人的授权直接确定中标人的临时组织。

2.5 “联合体”系指两个以上的自然人、法人或者其他组织组成一个联合体，以一个供应商的身份共同参加政府采购。

2.6 “货物”系指供应商按采购文件规定，须向采购人提供的各种形态和种类的物品，包括原材料、燃料、设备、产品等。

2.7 “相关服务”系指采购文件规定供应商须承担的与其所提供货物相关的运输、就位、安装、调试、技术协助、校准、培训、技术指导以及其他类似的义务。

2.8 “本国产品标准”系指根据《国务院办公厅关于在政府采购中实施本国产品标准及相关政策的通知》（国办发〔2025〕34 号）的规定，本国产品应当符合在中国境内生产；在中国境内生产的组件成本占比达到规定比例；特定产品的关键组件、关键工序符合相关要求等三个条件。其中，“在中国境内生产”是指在中华人民共和国关境内（含国内保税区、综合保税区等海关特殊监管区域）实现从原材料、组件到产品的属性改变。属性改变是指经过制造、加工或者组装等工序，产生完全不同于原材料、组件的新产品，并具有新的名称和特征（用途），不包括贴牌、简单的上漆等细微操作。

2.9 “本国产品”系指符合本国产品标准的产品。在分产品的中国境内生产的组件成本占比，以及对特定产品的关键组件、关键工序相关要求实施前，符合“在中国境内生产”条件的产品在政府采购活动中视同本国产品。在分产品组件成本占比要求，以及特定产品的关键组件、关键工序相关要求出台后从其规定。

2.10 “进口产品”系指通过中国海关报关验放进入中国境内且产自关境外的产品，包括已经进入中国境内的进口产品。

2.11 “非本国产品”系指进口产品以及在中国境内生产但不符合本国产品标准的产品。

2.12 “采购云平台”系指上海市政府采购云平台，门户网站为上海政府采购网（www.zfcg.sh.gov.cn），是由市财政局建设和维护。

3、合格的投标人

3.1 投标人符合《投标邀请》和《投标人须知前附表》中规定的资格条件和特定条件，并提供招标文件要求的资格条件材料。

3.2 投标邀请中规定接受联合体投标的，还应遵守以下规定：

3.2.1 参加联合体的供应商均应当符合招标文件规定的合格投标人的条件，并应当向采购人提交联合协议，载明联合体各方承担的工作和义务。联合体各方必须指定牵头人，授权其代表所有联合体成员负责投标和合同实施阶段的主办、协调工作，并使用牵头人 CA 数字证书参加投标。

3.2.2 联合体中有同类资质的供应商按照联合体分工承担相同工作的，应当按照资质等级较低的供应商确定资质等级。

3.2.3 以联合体形式参加政府采购活动的，联合体各方不得再单独参加或者与其他供应商另外组成联合体参加同一合同项下的政府采购活动。

3.2.4 招标文件要求提交投标保证金的，可以由联合体中的一方或者多方共同缴纳投标保证金，其缴纳的投标保证金对联合体各方均具有约束力。

3.2.5 根据《财政部关于在政府采购活动中查询及使用信用记录有关问题的通知》（财库〔2016〕125 号）的规定，应当对所有联合体成员进行信用记录查询，联合体成员存在不良信用记录的，视同联合体存在不良信用记录，将拒绝其参与政府采购活动。

3.3 投标人应遵守有关的中国法律和规章条例。

4、合格的货物和相关服务

4.1 投标人对所提供的货物应当享有合法的所有权，没有侵犯任何第三方的知识产权、技术秘密等权利，而且不存在任何抵押、留置、查封等产权瑕疵。

4.2 知识产权

4.2.1 投标人应保证在其投标文件承诺提供的任何产品和服务，不会产生因第三方提出侵犯其知识产权而引起法律和经济纠纷，如因知识产权而引起法律和经济纠纷，由投标人承担所有法律责任带来的最终不利后果。

4.2.2 采购人享有采购项目实施过程中产生的知识成果及知识产权。投标人如欲在采购项目实施过程中采用之前的自有知识成果及知识产权，需在投标文件中声明，并提供相关证明文件。

4.2.3 投标人采用了自己不拥有的知识产权成果的，应当获得知识产权人的合法授权，并完全支付相关费用，保证该采购项目和该采购项目的后续开发使用，均不会被知识产权人主张赔偿或者补偿。投标人完全支付的费用，应作为采购项目的成本构成，含在报价里，以免纠纷。

4.3 投标人提供的货物应当是全新的、未使用过的，货物和相关服务应当符合招标文件的要求，并且其质量完全符合国家标准、行业标准或地方标准，均有标准的以高（严格）者为

准。没有国家标准、行业标准和企业标准的，按照通常标准或者符合采购目的的特定标准确定。

4.4 投标人应当说明投标货物的来源地，如投标的货物非投标人生产或制造的，则应当按照招标文件的要求提供其从合法途径获得该货物的相关证明。

4.5 如本项目涉及商品包装和快递包装的，除招标文件中的采购需求另有要求外，投标人所提供的包装应当参照财政部办公厅、生态环境部办公厅以及国家邮政局办公室联合发布的《商品包装政府采购需求标准（试行）》、《快递包装政府采购需求标准（试行）》执行。

5、现场考察

5.1 采购人组织现场考察的，所有投标人应按《投标人须知前附表》规定的时间、地点前往参加现场考察活动。投标人如不参加，其风险由投标人自行承担，采购人不承担任何责任。

5.2 采购人在现场考察中口头介绍的情况，除采购人事后形成书面记录、并以更正公告的形式发布、构成招标文件的组成部分以外，其他内容仅供投标人在编制投标文件时参考，采购人不对投标人据此作出的判断和决策负责。

5.3 投标人现场考察发生的费用由其自理。

6、投标费用

无论投标过程中的作法及结果如何，投标人均自行承担所有与投标活动有关的全部费用。

7、询问与质疑

7.1 投标人对政府采购活动事项有疑问的，如认为招标文件表述有歧义或表述不清等事项，可以向采购代理机构提出询问，采购代理机构将以适当方式及时作出答复。如投标人询问事项涉及依法应当保密的内容，采购代理机构不予答复，并向投标人说明理由和依据。

7.2 投标人认为招标文件、招标过程、中标结果使自己的权益受到损害的，可以在知道或者应知其权益受到损害之日起 7 个工作日内，以书面形式向采购代理机构提出质疑。

提出质疑的投标人应当是参与所质疑项目采购活动的投标人；潜在投标人已依法获取其可质疑的招标文件的，可以对该文件提出质疑；以联合体形式参加政府采购活动的，其质疑应当由组成联合体的所有投标人共同提出。

投标人（或潜在投标人）应当在质疑期内一次性提出针对同一采购程序环节的质疑。

7.3 投标人可以委托代理人进行质疑。代理人提出质疑应当提交投标人签署的授权委托书，并提供相应的身份证明。授权委托书应当载明代理人的姓名或者名称、代理事项、具体权限、期限和相关事项。投标人为法人或者其他组织的，授权委托书应当由法定代表人、主要负责人签字或者盖章，并加盖公章。

7.4 投标人提出质疑应当提交质疑函和必要的证明材料，质疑函的内容应当按照财政部相关规章及其制定的质疑函范本要求填写。投标人为法人或者其他组织的，质疑函应当由法定代表人、主要负责人，或者其授权代表签字或者盖章，并加盖公章。

7.5 投标人提交的质疑函或授权委托书的内容不符合投标人须知第7.3条和第7.4条规定

的，采购代理机构将一次性告知投标人需补全的材料及补交的截止时间。补交的截止时间与质疑期的截止时间一致。

7.6 投标人（或潜在投标人）有下列情形之一的，质疑事项不予受理，由采购代理机构收到质疑函后七个工作日内书面通知质疑方：

（1）潜在投标人未依法获取招标文件，对招标文件提出质疑的；

（2）潜在投标人未按采购代理机构要求提供项目设置的特定资格条件证明材料，对特定资格条件以外的招标文件内容提出质疑的；

（3）未提交投标文件，对招标过程、中标结果提出质疑的；

（4）未通过资格审查，对评审过程、中标结果提出质疑的；

（5）未通过符合性审查，对符合性审查后的评审活动、中标结果提出质疑的；

（6）提出质疑时间已超出质疑期的；

（7）招标文件要求投标人在质疑期内一次性提出针对同一采购程序环节质疑，再次提出质疑的；

（8）质疑函未按采购代理机构要求在质疑期限内补充完善签署、盖章、提交合法有效的授权委托书的或者重新提交的材料仍不符合要求的；

（9）以联合体形式参加政府采购活动，联合体成员未共同提出质疑的。

7.7 采购代理机构将在收到投标人的书面质疑后七个工作日内作出答复，并以书面形式通知提出质疑的投标人和其他有关投标人，但答复的内容不涉及商业秘密或者依法应当保密的内容。

（二）招标文件

8、招标文件说明

8.1 招标文件用以阐明设备或系统所需货物及服务、招标投标程序、投标文件的编写和递交、评标原则和方式、合同条款的文件等。招标文件由下述部分组成：

（1）投标邀请

（2）投标人须知

（3）采购需求

（4）投标文件格式

（5）评标方法和标准

（6）合同条款

（7）本项目招标文件的澄清、修改内容

8.2 投标人应仔细阅读招标文件的所有内容，按照招标文件的要求提交投标文件，并保证所提供的全部资料的真实性。

8.3 投标人应认真了解本次招标的具体工作要求、工作范围以及职责，了解一切可能影响投标报价的资料。一经中标，不得以不完全了解项目要求、项目情况等为借口而提出额外补

偿等要求，否则，由此引起的一切后果由中标人负责。

8.4 投标人应按照招标文件规定的日程安排，准时参加项目招投标有关活动。

9、答疑会

采购人召开答疑会的,将在招标文件提供期限截止后以书面形式通知所有获取招标文件的潜在投标人。

10、招标文件的澄清或者修改

10.1 采购人或者采购代理机构可以对已发出的招标文件进行必要的澄清或者修改，并通过“上海政府采购网” 以更正公告形式发布。

10.2 澄清或者修改的内容可能影响投标文件编制的，采购代理机构在投标截止时间至少15日前，通过采购云平台发送至已下载招标文件的投标人工作区且平台系统同步推送短信通知；不足15日的，采购代理机构将依法顺延提交投标文件的截止时间。

10.3 当招标文件与澄清或者修改内容相互矛盾时，以最后发布的内容为准。

（三）投标文件

11、投标语言及计量单位

11.1 投标文件以及投标人与采购人、采购代理机构就有关投标的往来函电均应使用中文。投标人提交的支持资料和已印制的文献可以用外文，但相应内容应附有中文翻译本，在解释投标文件时以中文翻译本为准。未附中文翻译本或翻译本中文内容明显与外文内容不一致的，其不利后果由投标人自行承担。

11.2 除在招标文件的技术规格中另有规定外，计量单位应使用中华人民共和国法定计量单位。

12、投标文件的组成

投标文件由商务部分和技术部分组成，投标人按照招标文件要求编写投标文件，并制作投标文件封面（见投标文件格式）。

12.1 商务部分：

（1）投标函（见投标文件格式）

（2）法定代表人(单位负责人)证明、法定代表人(单位负责人)授权委托书（见投标文件格式）

（3）开标一览表（见投标文件格式）

（4）投标分项报价表（见投标文件格式）

（5）投标保证金**（银行汇款凭证等，若要求）**

（6）营业执照以及相关资质证书、生产或经营许可证

（7）联合协议（见投标文件格式）**（本项目不适用）**

（8）分包意向协议（见投标文件格式）**（本项目不适用）**

（9）财务状况及税收、社会保障资金缴纳情况的书面声明函（见投标文件格式）

（10）无重大违法记录的声明（见投标文件格式）

（11）具备履行合同所必需的设备和专业技术能力的声明（见投标文件格式）

（12）中小企业声明函（见投标文件格式）

（13）残疾人福利性单位声明函（**残疾人福利性单位提供，**见投标文件格式）

（14）监狱企业等方面的证明资料（若有）

（15）关于符合本国产品标准的声明函（见投标文件格式）或财政部会同有关部门规定的有关证明文件（若有）

（16）关于符合本国产品标准的成本占比的承诺函（**采购项目或者采购包中含有多种产品，投标人提供的产品既有本国产品又有非本国产品且符合本国产品标准的产品成本之和占比达到80%以上时提供，**见投标文件格式）

（17）质量保证体系及其质量认证证明、产品检测报告（若有）

（18）近三年类似项目实施情况一览表及证明材料（见投标文件格式）

（19）招标文件要求的其他内容以及投标人认为需加以说明的其他内容

12.2 技术部分：

（1）对本项目总体要求的理解。包括：功能说明、性能指标及设备选型说明（质量、性能、价格、外观、体积等方面进行比较和选择的理由及过程）

（2）货物说明一览表、技术规格偏离表、商务条款偏离表（见投标文件格式）

（3）项目的实施进度、质量等保证措施

（4）安装、调试方案

（5）技术服务、技术培训、售后服务的内容和措施

（6）履行合同所配备的管理、技术人员清单（见投标文件格式）

（7）强制性认证产品、节能产品、环境标志产品认证证书

（8）节能产品承诺书（见投标文件格式）

（9）国家强制性认证产品承诺书（**若要求，**见投标文件格式）

（10）招标文件要求的其他内容以及投标人认为需加以说明的其他内容

13、投标文件的编制、加密和上传

13.1 投标文件的编制

13.1.1 投标人下载招标文件后，应使用采购云平台提供的投标工具客户端编制投标文件，按照网上投标系统和招标文件要求填写网上投标内容。对于有多个包件的招标项目，投标人可以选择要参与的包件进行投标。投标的有关事项应根据采购云平台规定的要求办理。

13.1.2 投标文件中凡招标文件要求盖章、签字之处，均应按照招标文件提供的格式要求（详见“投标文件格式”）加盖投标人公章和法定代表人（单位负责人）章（签字）或委托代理人章（签字）。若由法定代表人（单位负责人）授权委托代理人签署投标文件，则应当按招标文件提供的格式出具《法定代表人（单位负责人）授权委托书》，并提供法定代表

人（单位负责人）和委托代理人身份证（正、反面）。若由法定代表人（单位负责人）本人签署投标文件，则可不提供《法定代表人（单位负责人）授权委托书》，但应当按招标文件提供的格式出具《法定代表人（单位负责人）证明》，并提供其身份证（正、反面）。

13.2 投标文件的加密和上传

13.2.1 投标人和采购云平台应分别对投标文件实施加密。投标人通过投标工具，使用CA数字证书对投标文件加密后，上传至采购云平台，再经过采购云平台加密保存。由于投标人的原因，造成其投标文件未能加密，导致投标文件在开标前泄密的，由投标人自行承担责任。

13.2.2 投标人应按照招标文件规定提交彩色扫描文件，并按照规定在采购云平台上传其所有资料，含有公章，防伪标志和彩色底纹类文件（如投标函、营业执照、身份证、认证证书等）必须采用原件彩色扫描以清晰显示。如因上传、扫描、格式等原因导致评审时受到影响，由投标人承担相应责任。

13.2.3 采购代理机构对投标人上传的投标文件在投标截止前在采购云平台进行签收并生成带数字签名的签收回执。各投标人在投标文件加密上传后，应及时联系采购代理机构签收投标信息，签收成功后投标成功，否则视为投标失败。

13.2.4 投标人应充分考虑到网上投标可能会发生的故障和风险，在投标截止时间前尽早加密上传投标文件，以免因临近投标截止时间上传造成采购代理机构无法在开标前完成签收的情形。对发生的任何故障和风险造成投标人投标内容不一致或利益受损或投标失败的，采购人和采购代理机构不承担任何责任。

13.2.5 投标人加密上传投标文件后，在开标前对CA数字证书进行更新、更换的，应当撤回投标文件并在CA数字证书更新、更换后重新加密上传，否则开标时可能无法解密投标文件，导致开标失败，由此造成的后果由投标人自行承担。

13.2.6 采购项目发布更正公告的，公告发布前投标人已在采购云平台加密上传的投标文件请务必先行撤回后，重新加密上传投标文件，否则开标时可能无法解密投标文件，导致开标失败，由此造成的后果由投标人自行承担。

14、投标货币

除招标文件另有规定外（如报折扣、报优惠率等），以人民币填报所有报价。

15、投标报价

15.1 除《采购需求》中说明并允许外，投标的每一个货物、服务的单项报价以及采购项目的投标总价均只允许有一个报价，有选择的或有条件的报价将不予接受，**并按投标无效处理。**

15.2 如采购项目中包含多个包件，且投标人同时响应两个（含两个）以上包件的，各包件应单独报价。

15.3 投标人必须认真阅读理解招标文件，根据招标文件的要求，并结合投标人的优化设

计等进行报价。

15.4 投标报价应是招标文件所确定招标范围的全部内容的价格体现。

15.5 投标报价是履行合同的最终价格，应包括货款、标准附件、备品备件、专用工具、包装、运输、装卸、保险、税金、货到就位以及安装、调试、培训、保修等一切费用。

15.6 投标人应在投标分项报价表上标明拟提供货物的单价和总价（招标文件对报价形式有特殊规定的，从其规定）。

15.7 投标人所报的投标价在合同执行过程中是固定不变的，不得以任何理由予以变更（合同或招标文件中约定的变更除外）。

16、投标保证金

16.1 投标保证金用于保护本次招标免受投标方的行为而引起的风险。

16.2 投标人必须按本招标文件的要求提交规定金额、币种、方式且有效的投标保证金，并作为对招标文件实质性响应的一部分，**任何未提交或提交无效的投标保证金的投标，将按投标无效处理。**

16.3 本招标文件要求提交的投标保证金金额、提交方式及收款账户信息：**见《投标人须知前附表》。**

16.4 投标人必须按照招标文件要求的金额足额提交，投标保证金有效期与投标有效期相同。

16.5 投标保证金的退还

16.5.1 中标人的投标保证金自采购合同签订之日起 5 个工作日内原额退还。

16.5.2 未中标人的投标保证金自中标通知书发出之日起 5 个工作日内原额退还。

16.5.3 投标人在投标截止时间前撤回已提交的投标文件的，自收到投标人书面撤回通知之日起 5 个工作日内，原额退还已收取的投标保证金。

16.6 发生下列情况之一时，投标人的投标保证金将不予退还：

16.6.1 投标有效期内投标人撤销投标文件的；

16.6.2 中标人在签订采购合同时向采购人提出附加条件的；

16.6.3 中标人无正当理由拒不与采购人签订采购合同的；

16.6.4 中标人不按照招标文件要求提交履约保证金的；

16.6.5 投标人有行贿、提供虚假材料或者串通等违法行为的。

17、投标有效期

17.1 投标有效期从提交投标文件的截止之日起算，投标文件在《投标人须知前附表》规定的投标有效期内有效。

17.2 在特殊情况下，采购代理机构可以书面通知每一个已递交投标文件的投标人延长投标有效期，投标人收到采购代理机构的延期通知后必须在第一时间作书面回函确认。投标人可拒绝接受延期要求，且不承担任何责任。同意延长有效期的投标人需要相应延长投标保证

金的有效期，但不能修改投标文件。

17.3 延长投标有效期内，招投标当事人受投标有效期限制的所有权利和义务均延长至新的投标有效期。

17.4 中标人的投标文件作为项目合同的附件，其有效期至中标人全部合同义务履行完毕为止。

18、投标文件的修改和撤回

18.1 在投标截止时间之前，投标人可以自行对在采购云平台已提交未签收的投标文件进行修改和撤回；投标人需要对在采购云平台已签收的投标文件进行修改和撤回，应书面通知采购代理机构撤销签收。有关事项应根据采购云平台规定的要求办理。

18.2 在投标截止时间与招标文件中规定的投标有效期终止日之间的这段时间内，投标人不得修改或撤销其投标，否则其投标保证金将不予退还。

（四）开标及资格审查

19、开标

19.1 采购代理机构按招标文件规定的时间在采购云平台进行电子开标。投标人的法定代表人或其授权代表携带开标所需材料参加在招标文件确定的现场会议室进行的开标会议或者进行远程电子开标。

19.2 公开开标时必须遵循下列主要程序和规定：

19.2.1 开标程序在采购云平台进行，所有上传投标文件的投标人应登陆采购云平台参加开标。电子开标主要流程为签到、解密及开标结果确认，每一步骤均应按照采购云平台的规定进行操作。

19.2.2 投标截止、采购云平台显示开标后，投标人进行签到操作。投标人签到完成后，由采购代理机构解除采购云平台对投标文件的加密，投标人应使用 CA 数字证书对其投标文件解密。**签到和解密的操作时长分别为 30 分钟，投标人应在规定时间内完成上述签到或解密操作，投标人因自身原因逾时未能签到或逾时未能将其投标文件解密的，视为放弃投标。因系统原因导致投标人无法在上述规定时间内完成签到或解密的除外。**

如采购云平台开标程序有变化的，以最新的操作程序为准。

19.2.3 投标文件解密后，采购云平台根据投标人网上开标一览表的内容自动汇总生成开标记录表。投标人应及时检查开标记录表的数据是否与其投标文件中的投标报价一览表一致，并及时使用 CA 数字证书对开标记录表内容进行签名确认，投标人因自身原因未作出确认的视为其确认开标记录表内容。投标人发现开标记录表与其网上开标一览表数据不一致的，应及时向采购代理机构提出更正，采购代理机构应核实开标记录表与网上开标一览表内容，并制作记录提交评标委员会认定。

19.2.4 投标人进行远程电子开标的，签到、解密及开标结果确认的操作均在开标过程中适时开启，请投标人务必密切关注开标进程，并应在采购云平台按时完成相应操作，否则

产生的后果由投标人自行承担。

19.2.5 投标人代表对开标过程和开标记录有疑义，以及认为采购人、采购代理机构相关工作人员有需要回避的情形的，应当场提出询问或者回避申请。采购人、采购代理机构对投标人代表提出的询问或者回避申请应当及时处理。

19.3 电子开标特别事项

19.3.1 开标时参加开标的投标人仅以采购云平台系统显示为准，此时不寻求不考虑其他外部证据，诸如上传遇阻，格式不符，系统故障等原因。

19.3.2 如因采购云平台（网站系统原因）等造成无法开标的，采购代理机构有权推迟开标时间,并将书面通知已递交投标文件的投标人,由此产生的费用等均由投标人自行承担。

19.3.3 投标人不足 3 家的，不得开标，本次采购失败，采购人依法重新采购。

20、资格审查

20.1 开标结束后，采购人或者采购代理机构应当依法对投标人的资格进行审查。

20.2 采购人或者采购代理机构依据**《投标人须知前附表》资格审查要求**内容对投标人的资格进行审查。

20.3 对于预留份额的采购项目或者采购包，采购人或采购代理机构在依法进行资格审查中（中小企业认定），根据供应商的投标文件等现有材料，能够证明供应商的《中小企业声明函》声明错误或者内容不实的，不认可其《中小企业声明函》，不予享受中小企业扶持政策。《中小企业声明函》存在明显笔误或者含义不明确的，可以按照政府采购相关规定要求供应商进行澄清、说明或补正。澄清、说明或补正后符合中小企业条件的供应商，可以享受中小企业扶持政策。

20.4 根据《财政部关于在政府采购活动中查询及使用信用记录有关问题的通知》（财库〔2016〕125 号）的有关要求，采购代理机构将在**开标结束后至评标开始前**，通过“信用中国”网站(www.creditchina.gov.cn)、中国政府采购网(www.ccgp.gov.cn)查询各投标人信用记录（以投标截止之日前三年内的信用记录为准），对投标人信用记录进行甄别，并打印查询结果页面与其他采购文件一并保存。对列入失信被执行人、重大税收违法案件当事人名单、政府采购严重违法失信行为记录名单及其他不符合《中华人民共和国政府采购法》第二十二条规定条件的投标人，将拒绝其参与政府采购活动。接受联合体投标的，对所有联合体成员进行信用记录查询，联合体成员存在不良信用记录的，视同联合体存在不良信用记录。

20.5 资格审查合格投标人不足 3 家的，项目挂起，采购人将依法重新采购。

（五）评标及定标

21、评标

21.1 采购代理机构将根据招标采购项目的特点依法组建评标委员会，评标委员会成员应当按照客观、公正、审慎的原则，根据招标文件规定的评标程序、评标方法和标准进行独立评审。

21.2 评标工作在采购云平台进行，评标委员会成员登录采购云平台进行评审。

21.3 采购代理机构应当依法做好评审准备工作，包括评审场所、录音录像和计算机设备、招标文件、投标文件等。

21.4 符合性审查

21.4.1 评标委员会应当对符合资格的投标人的投标文件，依据**《投标人须知前附表》符合性审查要求**内容进行符合性审查，以确定其是否满足招标文件的实质性要求。

21.4.2 评标委员会判定投标文件是否实质性响应招标文件，只能根据投标文件本身的内容，而不寻求外部的证据。如果投标文件未实质性响应招标文件的要求，评标委员会将判定其投标无效，投标人不得通过修正或撤销不符合要求的偏离或保留，而使其投标成为实质性响应的投标。

21.4.3 未通过符合性审查的投标人的投标文件不再进行商务和技术评审；通过符合性审查的投标人不足 3 家的，采购失败，采购人将依法重新采购。

21.5 投标文件的澄清

21.5.1 对于投标文件中含义不明确、同类问题表述不一致或者有明显文字和计算错误的内容，评标委员会应当以书面形式要求投标人作出必要的澄清、说明或者补正。

投标人的澄清、说明或者补正应当采用书面形式，并加盖公章，或者由法定代表人或其授权的代表签字。投标人的澄清、说明或者补正不得超出投标文件的范围或者改变投标文件的实质性内容。

根据促进中小企业发展、支持本国产品等政府采购政策要求，对以下审查内容依法进行澄清、说明或者补正：

（1）中小企业审查

对于非预留份额的采购项目，以及预留份额项目中的非预留部分采购包，评标委员会在依法进行评审中，根据供应商的投标文件等现有材料，能够证明供应商的《中小企业声明函》声明错误或者内容不实的，不认可其《中小企业声明函》，不予享受中小企业扶持政策。《中小企业声明函》存在明显笔误或者含义不明确的，可以按照政府采购相关规定要求供应商进行澄清、说明或补正。澄清、说明或补正后符合中小企业条件的供应商，可以享受中小企业扶持政策。

（2）本国产品审查

对于适用本国产品标准的采购项目或者采购包，评标委员会对供应商所出具的《关于符合本国产品标准的声明函》的完整性、准确性进行审查，评审中发现该《声明函》内容含义不明确、同类事项与投标文件表述不一致或者有明显文字错误等情况的，应当以书面形式要求供应商作出必要的澄清、说明或者补正。经澄清、说明或者补正的《声明函》仍然不符合规定要求的，供应商提供的相关产品视为不符合本国产品标准。

21.5.2 投标报价的修正

投标文件报价出现前后不一致的，除招标文件另有规定外，按照下列规定修正：

（1）投标人在采购云平台填写的《开标记录表》内容与上传投标文件中的《开标一览表》内容或投标文件中相应内容不一致的，以采购云平台《开标记录表》内容为准；

（2）大写金额和小写金额不一致的，以大写金额为准；

（3）单价金额小数点或者百分比有明显错位的，以采购云平台《开标记录表》的总价为准，并修改单价；

（4）总价金额与按单价汇总金额不一致的，以单价金额计算结果为准。

同时出现两种以上不一致的，按照前款规定的顺序修正。修正后的报价按照本须知第 21.5.1 条第二款的规定经投标人确认后产生约束力，投标人不确认的，其**投标无效**。

21.6 异常低价投标审查

21.6.1 评审中出现下列情形之一的，评标委员会应当启动异常低价投标审查程序：

① 投标报价低于全部通过符合性审查投标人投标报价平均值 50%的，即投标报价<全部通过符合性审查投标人投标报价平均值×50%；

② 投标报价低于通过符合性审查且报价次低投标人投标报价 50%的，即投标报价<通过符合性审查且报价次低投标人投标报价×50%；

③ 投标报价低于采购项目最高限价 45%的，即投标报价<采购项目最高限价×45%；

④ 评标委员会基于专业判断，认为投标人报价过低，有可能影响产品质量或者不能诚信履约的其他情形。

21.6.2 异常低价投标审查

评标委员会启动异常低价投标审查后，属于前述第①项至第④项情形的，应当要求相关投标人在评审现场合理的时间内对投标价格作出解释，提供项目具体成本测算等与报价合理性相关的书面说明及必要的证明材料，包括但不限于原材料成本、人工成本、制造费用等，给予相关投标人的合理时间一般不少于 30 分钟。其中，属于第③项情形，投标人已随投标文件一并提交相关书面说明及必要的证明材料的，在评审现场可不再重复提交。

评标委员会依据专业经验，参考同类项目中标（成交）价格、类似产品市场价格水平、行业人工费用标准、国家有关部门指导行业协会发布的行业平均成本等情况，对报价合理性进行判断。投标人不能提供书面说明、证明材料，或者提供的书面说明、证明材料不能证明其报价合理性的，评标委员会应当将其作为无效投标处理。

采购人、采购代理机构应当为评标委员会在评审现场及时获取同类项目中标（成交）价格、类似产品市场价格水平、行业人工费用标准、国家有关部门指导行业协会发布的行业

平均成本等相关信息资料提供便利。评标委员会借助互联网等渠道查询相关信息的，应当严格遵守评审工作纪律，不得实施影响评审公正的行为。

异常低价投标审查的启动原因、审查意见和审查结果应当在评标报告中记录，并随投标人提供的相关书面说明及证明材料，以及评标委员会有关互联网浏览、查询历史一并归档。

21.7 投标文件的比较与评价

21.7.1 按照招标文件中规定的评标方法和标准，对符合性审查合格的投标文件进行商务和技术评估，综合比较与评价。

21.7.2 采用综合评分法的，投标文件满足招标文件全部实质性要求，且按照评审因素的量化指标评审得分最高的投标人为排名第一的中标候选人。采用最低评标价法的，投标文件满足招标文件全部实质性要求，且投标报价最低的投标人为排名第一的中标候选人。

21.8 编写评标报告。评标委员会根据全体评标成员签字的原始评标记录和评标结果编写评标报告。评标委员会成员对需要共同认定的事项存在争议的，应当按照少数服从多数的原则作出结论。持不同意见的评标委员会成员应当在评标报告上签署不同意见及理由，否则视为同意评标报告。

22、评标原则

22.1 评标原则

（1）评标工作将以招标文件、投标文件等为依据，遵循公开、公正、公平、科学、择优的原则。

（2）在整个评标活动中应遵循保密原则，任何人员不得将评标内容及一切有关文件透露给无关人员，否则一经发现将追究其相关责任。

（3）评审专家与招标项目或投标人不得有任何利害关系。

22.2 保密

有关投标文件的审查、澄清、评审和比较以及有关授予合同的意向的一切情况都不得透露给任一投标人或与上述评标工作无关的人员。

23、定标

23.1 确定中标人

23.1.1 评标结束后，采购代理机构将采购云平台生成的评标报告发送给采购人确认。

23.1.2 采购人在评标报告确定的中标候选人名单中按顺序确定中标人。经采购人确认后，由采购代理机构在采购云平台发布中标结果公告，公告期限为 1 个工作日。

23.2 中标通知书

23.2.1 在公告中标结果的同时，由采购代理机构通过采购云平台向中标人发出中标通知书，并向未中标人发出中标结果通知书。

23.2.2 中标通知书对采购人和中标人具有法律效力。中标通知书发出后，中标人无正当理由放弃中标的,应当依法承担法律责任。

（六）签订合同及履约验收

24、签订合同

24.1 采购人和中标人应当自中标通知书发出之日起 30 天内，按照招标文件和中标人投标文件的规定在采购云平台上签订采购合同。

24.2 招标文件、中标人的投标文件及其澄清文件等，均为签订合同的依据。

24.3 联合体中标的，联合体牵头人与采购人在采购云平台签订采购合同，联合体各方就采购合同约定的事项对采购人承担连带责任。

24.4 中标项目的非主体、非关键性工作允许分包方式履行的，分包供应商应当具备相应资质条件且不得再次分包。中标人就中标项目和分包项目向采购人负责，分包供应商就分包项目承担责任。

24.5 中标人拒绝与采购人签订合同的，采购人可以按照评标报告推荐的中标候选人名单排序，确定下一候选人为中标人，也可以重新开展政府采购活动。

24.6 政府采购合同履行中，采购人需追加与合同标的相同的货物、工程或者服务的，在不改变合同其他条款的前提下，可以与供应商协商签订补充合同，但所有补充合同的采购金额不得超过原合同采购金额的百分之十。

25、履约验收

25.1 采购人应当落实履约验收责任，依法组织履约验收工作。采购人或者采购代理机构将成立验收小组，按照采购合同的约定对供应商履约情况进行验收，验收内容要包括每一项技术和商务要求的履约情况。对报价触发异常低价投标审查程序后仍中标的供应商，采购人要重点关注其履约承诺、实际履约情况等。对可以分期实施的采购项目，实行分期考核、分期验收、分期支付，及时掌握供应商履约进展。如供应商中标后无正当理由拒不签订政府采购合同的，依法予以处理；如供应商不履行合同或者未按合同约定履行合同导致验收不合格的，采购人应当依法追究其违约责任。根据采购项目的具体情况，采购人、采购代理机构可以邀请第三方专业机构及专家参与验收，相关验收意见作为验收书的参考资料。

25.2 验收时，按照采购合同的约定对设备技术参数及数量、服务、安全、国家标准规范的履约情况进行确认。验收结束后，出具验收书，列明各项标准的验收情况及项目总体评价，由验收双方共同签署。验收结果与采购合同约定的资金支付及履约保证金（如有）返还条件挂钩。

25.3 采购项目验收合格的，采购人将根据采购合同的约定及时向供应商支付采购资金、退还履约保证金（如有）。验收不合格的，采购人将依法及时处理。采购合同的履行、违约责任和解决争议的方式等适用《中华人民共和国民法典》。

25.4 采购人组织验收的，验收结束后，出具的验收书由采购代理机构作为采购文件一并存档；采购人委托采购代理机构组织验收的，采购代理机构将履约验收的各项资料存档备查。

（七）代理费

26、代理服务收费标准及金额

本项目代理服务收费标准及金额按照《投标人须知前附表》的规定执行。

（八）政府采购政策

27、促进中小企业发展

27.1 中小企业是指在中华人民共和国境内依法设立，依据国务院批准的中小企业划分标准确定的中型企业、小型企业和微型企业，但与大企业的负责人为同一人，或者与大企业存在直接控股、管理关系的除外。符合中小企业划分标准的个体工商户，在政府采购活动中视同中小企业。

27.2 根据《财政部、工业和信息化部关于印发<政府采购促进中小企业发展管理办法>的通知》（财库〔2020〕46 号）、财政部《关于进一步加大政府采购支持中小企业力度的通知》（财库〔2022〕19 号）的规定享受中小企业扶持政策，对于预留份额的采购项目，通过运用整体预留、预留采购包、联合体形式预留以及合同分包形式预留等其中一项预留措施面向中小企业采购，并作为投标人的资格条件；对于非预留份额的采购项目，以及预留份额项目中的非预留部分采购包，则对符合规定的小微企业报价给予 10%的扣除，用扣除后的价格参加评审。

27.3 根据工业和信息化部、国家统计局、国家发展和改革委员会、财政部《关于印发中小企业划型标准规定的通知》（工信部联企业〔2011〕300 号），按照本次采购标的所属行业的划型标准，**符合条件的中小企业应按照招标文件格式要求提供《中小企业声明函》，否则不得享受相关中小企业扶持政策。**

27.4 投标邀请中规定接受联合体投标的，联合体各方均为中小企业的，联合体视同中小企业。其中，联合体各方均为小微企业的，联合体视同小微企业。对于非预留份额的采购项目，以及预留份额项目中的非预留部分采购包，接受大中型企业与小微企业组成联合体或者允许大中型企业向一家或者多家小微企业分包的，对于联合协议或者分包意向协议约定小微企业的合同份额占到合同总金额 30%以上的，对联合体或者大中型企业的报价给予 4%的扣除，用扣除后的价格参加评审。

组成联合体或者接受分包的小微企业与联合体内其他企业、分包企业之间存在直接控股、管理关系的，不享受价格扣除优惠政策。

27.5 采购人允许分包方式履行合同且投标人拟进行分包，享受扶持政策获得政府采购合同的，小微企业不得将合同分包给大中型企业，中型企业不得将合同分包给大型企业。投标人违反上述规定的，其投标将被认定为投标无效。

28、促进残疾人就业

28.1 根据财政部、民政部、中国残疾人联合会《关于促进残疾人就业政府采购政策的通知》（财库〔2017〕141 号）的规定，在政府采购活动中，残疾人福利性单位视同小型、微型企业，享受预留份额、评审中价格扣除等促进中小企业发展的政府采购政策。残疾人福利

性单位属于小型、微型企业的，不重复享受政策。

28.2 投标人若为符合条件的残疾人福利性单位，必须按照规定提供真实、完整、准确的《残疾人福利性单位声明函》，未提供或提供内容不全的，则不享受政策。

28.3 投标人提供的《残疾人福利性单位声明函》与事实不符的，依照《政府采购法》第七十七条第一款的规定追究法律责任。中标人为残疾人福利性单位的，随中标结果同时公告其《残疾人福利性单位声明函》，接受社会监督。

29、支持监狱企业发展

根据《财政部 司法部关于政府采购支持监狱企业发展有关问题的通知》（财库〔2014〕68号）的规定，监狱企业视同小型、微型企业，享受预留份额、评审中价格扣除等政府采购促进中小企业发展的政府采购政策。监狱企业应当提供由省级以上监狱管理局、戒毒管理局（含新疆生产建设兵团）出具的属于监狱企业的证明文件。

30、节能产品、环境标志产品

30.1 根据《财政部 发展改革委 生态环境部 市场监管总局关于调整优化节能产品、环境标志产品政府采购执行机制的通知》（财库〔2019〕9号）的规定，对政府采购节能产品、环境标志产品实施品目清单管理，采购产品属于品目清单范围的，将依据国家确定的认证机构出具的、处于有效期之内的节能产品、环境标志产品认证证书实施政府优先采购或强制采购。

30.2 品目清单执行财政部、生态环境部发布的《环境标志产品政府采购品目清单》（财库〔2019〕18号）以及财政部、发展改革委发布的《节能产品政府采购品目清单》（财库〔2019〕19号），国家确定的认证机构按照《市场监管总局关于发布参与实施政府采购节能产品、环境标志产品认证机构名录的公告》（2019年第16号）规定执行。

30.3 对列入《节能产品政府采购品目清单》中属于应当强制采购的产品品目，按照规定实行强制采购。投标人应当在投标文件中提供强制采购产品认证证书或者节能产品承诺书。

30.4 对列入《节能产品政府采购品目清单》的非强制采购产品品目以及列入《环境标志产品政府采购品目清单》的产品品目，依据投标人在投标文件中提供的产品认证证书情况，评标时在同等条件下享受优先待遇，实行优先采购。

31、支持本国产品

31.1 若本项目（包）不允许进口产品，如投标人提供的产品含进口产品的，将被认定为**投标无效**。

31.2 若本项目（包）适用本国产品标准，当采购项目或采购包的采购标的仅包含单一产品时，在采购活动中既有本国产品又有非本国产品参与竞争的，依法对本国产品给予价格评审优惠，对本国产品的报价给予20%的价格扣除，用扣除后的价格参与评审；当采购项目或者采购包的采购标的中含有多种产品，投标人为该采购项目或者采购包提供的符合本国产品标准的产品成本之和占该投标人提供的全部产品成本之和的比例达到80%以上时，依法对该

投标人提供的全部产品的总报价给予20%的价格扣除，用扣除后的价格参与评审。对于仅有本国产品参与竞争的政府采购项目，本国产品不享受价格扣除评审优惠。

31.3 若本项目（包）适用本国产品标准，投标人提供本国产品的，应当按照招标文件格式要求出具完整、准确的《关于符合本国产品标准的声明函》或财政部会同有关部门规定的有关证明文件，《声明函》或有关证明文件符合要求的，该产品视为本国产品，否则不享受价格评审优惠。当采购项目或者采购包的采购标的中含有多种产品，投标人提供的产品既有本国产品又有非本国产品且符合本国产品标准的产品成本之和占比达到80%以上时，应同时出具《关于符合本国产品标准的成本占比的承诺函》，未出具《承诺函》的，视为未达到80%，不享受价格评审优惠。

31.4 关于本国产品标准及相关政策依据《国务院办公厅关于在政府采购中实施本国产品标准及相关政策的通知》（国办发〔2025〕34号）、《关于贯彻落实<国务院办公厅关于在政府采购中实施本国产品标准及相关政策的通知>的意见》（财库〔2025〕30号）的规定；关于进口产品的相关规定依据《政府采购进口产品管理办法》（财库〔2007〕119号）、《财政部办公厅关于政府采购进口产品管理有关问题的通知》（财办库〔2008〕248号）以及《关于转发<财政部关于政府采购进口产品管理有关问题的通知>的通知》（沪财库〔2008〕49号）等规章制度。

（九）其他要求或说明

32、保密和披露

32.1 投标人自获取招标文件之日起，须履行本招标项目下保密义务，不得将因本次招标获得的信息向第三人外传。

32.2 采购人或采购代理机构有权将投标人提供的所有资料向有关政府部门或评标委员会披露。

32.3 在采购人或采购代理机构认为适当时、国家机关调查、审查、审计时以及其他符合法律规定的情形下，采购人或采购代理机构无须事先征求投标人同意而可以披露关于采购过程、合同文本、签署情况的资料、投标人的名称及地址、投标文件的有关信息以及补充条款等，但应当在合理的必要范围内。对任何已经公布过的内容或与之内容相同的资料，以及投标人已经泄露或公开的，无须再承担保密责任。

33、本招标文件的约束条件与采购人授予中标人合同中法律有效期同时截止。

34、投标人在获取招标文件并进行投标后，即表示无条件接受本招标文件所有条款的约束。

第三章　采购需求

一、项目概况

（一）项目名称：新建学校厨房设备采购项目

（二）项目预算：3,140,000.00 元

包件号	包件名称	包件限价（万元）
1	光昊路初中	90
2	师大附小	92
3	庄行学校	132
合计		314

注：供应商各包件报价超过该包件限价的，作无效投标处理。

（三）交货期：合同签订后 75 个日历天内供货至采购人指定地点并完成安装调试，具备验收条件。

（四）质保期：不少于 5 年

（五）本项目价款结算付款方式如下执行：项目完成并验收合格后的 50 个日历天内进行一次性支付合同金额 100%。

二、采购内容

（一）包件一：光昊路初中

序号	产品名称	参考图片	规格（单位：mm）	单位	数量	技术参数要求
A.仓库						
A01	置米架		1500*600*250	台	4	1、层架框架 SUS3042B,38*25*1.0mm 不锈钢拉丝方管 2、内部方管 SUS3042B,38*25*1.0mm 不锈钢拉丝方管 3、SUS304,38*38mm 不锈钢调节脚
A02	平板车		850*550*920	台	1	1、底板 SUS3042B,1.5mm 不锈钢拉丝板 2、加强筋 SUS3042B,1.2mm 不锈钢板 3、推车手柄 SUS3042BΦ32mm*1.2 4、采用承重静音脚轮，其中两只带刹车
A03	四层冲孔货架		1130*500*1800	台	5	1、层板 SUS3042B,1.0mm 不锈钢拉丝板 2、脚架 SUS3042B,Φ38*1.0mm 不锈钢拉丝管 3、Φ38mm 不锈钢调节脚

A04	立式玻璃门留样冷柜		630*（760+55）*1980	台	1	1、规格：630*（760+55）*1980（mm）（±5%） 2、门体及功能配置：带锁单门玻璃门冷藏柜（双层中空钢化热反射玻璃门） 3、制冷方式：风冷；温度范围：2~+8℃ 4、容积：420L(±5%)；电压：AC220v 5、采用电子温控器 6、柜内外不锈钢材质 7、冷柜保温夹芯板芯材采用环戊烷聚胺脂隔热保温材料;保温层厚度 50mm(±5%) 8、门体自动回归
A05	靠墙双层满板工作台		1500*760*800/155	台	1	1、台面 SUS3042B,1.5mm 不锈钢拉丝板、台面下加强筋 SUS3042B,1.0mm 不锈钢拉丝板 2、下层板 SUS3042B,1.0mm 不锈钢拉丝板 3、4 根加强筋 4、脚架 SUS3042B,38*38*1.2mm 不锈钢方管 5、脚 SUS304 38*38mm 不锈钢调节脚
A06	单星盆台		800*760*800/155	台	1	1、台面 SUS3042B,1.2mm 不锈钢拉丝板 2、水斗 SUS3042B,1.2mm 不锈钢拉丝板 3、横通 SUS2B,38*25*1.0mm 不锈钢拉丝管 4、脚架 SUS2B,38*38*1.2mm 不锈钢拉丝管 5、38*38mm 不锈钢调节脚
A06a	冷热水龙头		双温	只	1	1、座台式双孔双温国标黄铜铸造本体，表面抛光镀铬处理 2、开孔尺寸 25mm*2,左右开孔间距 152mm(偏芯设计可调范围 15mm)，进水接口为标准 G1/2 外螺纹 3、全铜材质

A07	拖把池		500*500*550	台	1	1、台面 SUS3042B,1.2mm 不锈钢拉丝板 2、水斗 SUS3042B,1.2mm 不锈钢拉丝板 3、横通 SUS2B,38*25*1.0mm 不锈钢拉丝管 4、脚架 SUS2B,38*38*1.2mm 不锈钢拉丝管 5、38*38mm 不锈钢调节脚
A07a	水龙头		单冷	只	1	1、台式单柄单控出水、主体黄铜铸造，加厚黄铜陶瓷阀芯 2、不锈钢 7 字出水管，管径 24，厚 1.0(±0.1mm)，可 360 度全方位取水 3、水管顶部距台面高 367(±5%)出水嘴距台面 267mm(±5%) 4、开孔尺寸 28mm(±5%),进水接口为 G1/2 外螺纹
A08	风幕机		L=1500	台	7	1、电压：220V，功率：200W-220W 2、风量：≥2650（m³/h） 3、风速：不低于 10m/S 4、噪音：≤48dB 5、尺寸：约 1500*178*176mm
A09	灭蝇灯			台	1	1、工作方式：粘捕式 2、额定电压：220V 3、材料等级：ABS 阻燃材料
B.清洗粗加工间						
B01	浸泡池		1000*760*800/155	台	1	1、台面 SUS3042B,1.2mm 不锈钢拉丝板 2、水斗 SUS3042B,1.2mm 不锈钢拉丝板 3、横通 SUS2B,38*25*1.0mm 不锈钢拉丝管 4、脚架 SUS2B,30*30*1.2mm 不锈钢拉丝管 5、30*30mm 不锈钢调节脚
B02a	冷热水龙头		双温	只	1	1、座台式双孔双温国标黄铜铸造本体，表面抛光镀铬处理 2、开孔尺寸 25mm*2,左右开孔间距 152mm(偏芯设计可调范围 15mm)，进水接口为标准 G1/2 外螺纹 3、全铜材质

B02	浸泡池		1000*760*800/155	台	4	1、台面 SUS3042B,1.2mm 不锈钢拉丝板 2、水斗 SUS3042B,1.2mm 不锈钢拉丝板 3、横通 SUS2B,38*25*1.0mm 不锈钢拉丝管 4、脚架 SUS2B,30*30*1.2mm 不锈钢拉丝管 5、30*30mm 不锈钢调节脚
B02a	冷热水龙头		双温	只	4	1、座台式双孔双温国标黄铜铸造本体，表面抛光镀铬处理 2、开孔尺寸 25mm*2,左右开孔间距 152mm(偏芯设计可调范围 15mm)，进水接口为标准 G1/2 外螺纹 3、全铜材质
B03	浸泡池		1000*760*800/155	台	1	1、台面 SUS3042B,1.2mm 不锈钢拉丝板 2、水斗 SUS3042B,1.2mm 不锈钢拉丝板 3、横通 SUS2B,38*25*1.0mm 不锈钢拉丝管 4、脚架 SUS2B,30*30*1.2mm 不锈钢拉丝管 5、30*30mm 不锈钢调节脚
B03a	冷热水龙头		双温	只	1	1、座台式双孔双温国标黄铜铸造本体，表面抛光镀铬处理 2、开孔尺寸 25mm*2,左右开孔间距 152mm(偏芯设计可调范围 15mm)，进水接口为标准 G1/2 外螺纹 3、全铜材质
B04	大双星盆台		1600*760*800/155（水斗深度 280）	台	2	1、台面 SUS3042B,1.2mm 不锈钢拉丝板 2、水斗 SUS3042B,1.2mm 不锈钢拉丝板 3、横通 SUS2B,38*25*1.0mm 不锈钢拉丝管 4、脚架 SUS2B,38*38*1.2mm 不锈钢拉丝管 5、38*38mm 不锈钢调节脚
B04a	冷热水龙头		双温	只	4	1、座台式双孔双温国标黄铜铸造本体，表面抛光镀铬处理 2、开孔尺寸 25mm*2,左右开孔间距 152mm(偏芯设计可调范围 15mm)，进水接口为标准 G1/2 外螺纹 3、全铜材质
B05	油水分离器		500*350*250	台	1	1、材质：sus304 不锈钢

B06	双层满板工作台		1800*760*800	台	8	1、台面 SUS3042B,1.5mm 不锈钢拉丝板、台面下加强筋 SUS3042B,1.0mm 不锈钢拉丝板 2、下层板 SUS3042B,1.0mm 不锈钢拉丝板 3、4 根加强筋 4、脚架 SUS3042B,38*38*1.2mm 不锈钢方管 5、脚 SUS304 38*38mm 不锈钢调节脚
B07	砧板架（不含砧板）		Φ600*700	台	2	1、脚架 SUS3042B,Φ50*1.2mm 不锈钢拉丝管 2、脚套采用Φ50 防震橡皮套
B08	灭蝇灯			台	2	1、工作方式：粘捕式 2、额定电压：220V 3、材料等级：ABS 阻燃材料
B10	挂墙式刀具消毒柜		538*138*648	台	1	1、电压：220V 2、功率：≥15W 3、尺寸：≥538*138*648mm 4、外壳：全不锈钢结构设计,采用 304 不锈钢制造,厚度≥1.0mm 5、门板:采用黑色亚克力板;不锈钢拉手设计;采用磁力门吸装置,柜门带门锁 6、内置：可抽拉式刀架 7、消毒方式：双重消毒设计:紫外线消菌(UV)及臭氧双重消毒效果 8、消毒时间：120 分钟消毒时间掣 9、安全：设定安全微限开关,开门时自动关闭机器停止消毒 10、具备消毒产品生产企业卫生许可证
B12	四层沥水货架		1080*480*1800	台	4	1、层板 SUS3042B,1.0mm 不锈钢拉丝板 2、脚架 SUS3042B,Φ38*1.0mm 不锈钢拉丝管 3、Φ38 不锈钢调节脚 4、背部采用卷边工艺

B14	靠墙双层满板工作台		1300*760*800/155	台	1	1、台面 SUS3042B,1.5mm 不锈钢拉丝板、台面下加强筋 SUS3042B,1.0mm 不锈钢拉丝板 2、下层板 SUS3042B,1.0mm 不锈钢拉丝板 3、4 根加强筋 4、脚架 SUS3042B,38*38*1.2mm 不锈钢方管 5、脚 SUS304 38*38mm 不锈钢调节脚
B15	立式四门冷柜		1220*760*1980	台	3	1、规格：1220*760*1980（mm）（±5%） 2、门体及功能配置：四门发泡门双温柜 3、制冷方式：风冷；温度范围：2~8℃/-15~-18℃ 4、容积：990L(±5%)；电压：AC220v 5、采用电子温控器 6、柜内外 304#不锈钢材质 7、冷柜保温夹芯板芯材采用环戊烷聚胺脂隔热保温材料;保温层厚度 50mm(±5%) 8、门体自动回归
B16	开水器连底座		437*400*846	台	1	1、功率：≥9KW 2、容量：≥45L 3、产水量（L/h）：≥110 4、外壳 SUS3042B,0.8mm 不锈钢板； 5、内胆 SUS3042B,1.0mm 不锈钢板。 6、具备生产许可证
C.面点制作间						
C04	双星盆台		1200*760*800/155（水斗深度 280）	台	1	1、台面 SUS3042B,1.2mm 不锈钢拉丝板 2、水斗 SUS3042B,1.2mm 不锈钢拉丝板 3、横通 SUS2B,38*25*1.0mm 不锈钢拉丝管 4、脚架 SUS2B,30*30*1.2mm 不锈钢拉丝管 5、30*30mm 不锈钢调节脚
C04a	冷热水龙头		双温	只	2	1、座台式双孔双温国标黄铜铸造本体，表面抛光镀铬处理 2、开孔尺寸 25mm*2,左右开孔间距 152mm(偏芯设计可调范围 15mm)，进水接口为标准 G1/2 外螺纹 3、全铜材质

C05	靠墙单向移门调理台柜		1800*800*800/155	台	2	1、台面 SUS3042B,1.5mm 不锈钢拉丝板、台面下加强筋 SUS3042B,1.0mm 不锈钢拉丝板 2、侧板、底板 SUS3042B,1.0mm 不锈钢拉丝板 3、层板、后板、单层静音门板、SUS3042B,0.8mm 不锈钢拉丝板 4、4 根加强筋 5、SUS304Φ50mm*150mm 不锈钢重力调节脚
C12	灭蝇灯			台	1	1、工作方式：粘捕式 2、额定电压：220V 3、材料等级：ABS 阻燃材料
D.蒸饭间						
D01	靠墙双层满板工作台		1300*760*800/155	台	1	1、台面 SUS3042B,1.5mm 不锈钢拉丝板、台面下加强筋 SUS3042B,1.0mm 不锈钢拉丝板 2、下层板 SUS3042B,1.0mm 不锈钢拉丝板 3、4 根加强筋 4、脚架 SUS3042B,38*38*1.2mm 不锈钢方管 5、脚 SUS304 38*38mm 不锈钢调节脚
D02	油网烟罩		5200*1450*500	台	1	1、侧板 SUS3042B,1.2mm 不锈钢拉丝板 2、烟罩灯罩 SUS3042B,1.0mm 不锈钢拉丝板 3、积油槽 SUS3042B,1.0mm 不锈钢拉丝板 4、后板 SUS3042B,0.8mm 不锈钢拉丝板 5、烟罩栅板 SUS3042B,0.8mm 不锈钢拉丝板 6、灯具采用防水、防爆的 LED 节能灯
D03	燃气单门 24 盘蒸饭箱		800*1020*1800	台	4	1、整机柜体 304 不锈钢材质 2、柜体框架全不锈钢支撑加强， 3、二级能效 4、具备 3C 认证证书
D04	三层六盘烤箱		1240*875*1660	台	2	1、规格：三层六盘竖放 2、功率：≥19kW 3、烤盘尺寸：约 400*600mm 外形尺寸(宽*深*高）mm：约 1240*875*1660H 4、具备生产许可证

D06	浸泡池		1000*760*800/155	台	2	1、台面 SUS3042B,1.2mm 不锈钢拉丝板 2、水斗 SUS3042B,1.2mm 不锈钢拉丝板 3、横通 SUS2B,38*25*1.0mm 不锈钢拉丝管 4、脚架 SUS2B,30*30*1.2mm 不锈钢拉丝管 5、30*30mm 不锈钢调节脚
D06a	冷热水龙头		双温	只	2	1、座台式双孔双温国标黄铜铸造本体，表面抛光镀铬处理 2、开孔尺寸 25mm*2,左右开孔间距 152mm(偏芯设计可调范围 15mm)，进水接口为标准 G1/2 外螺纹 3、全铜材质
E.热厨间						
E01	燃气双眼矮仔炉		1200*700*500+200	台	1	1、炉面：SUS304 不锈钢板，厚度 1.5mm 2、炉体：SUS304 不锈钢板，厚度 1.0mm 3、底板：SUS201 不锈钢板，厚度 1.0mm 4、前板：SUS304 不锈钢板，厚度 1.0mm 5、炉架：SUS201 不锈钢方管 38*1.0mm 6、脚通：镀锌钢管Φ45mm 外套不锈钢管Φ48mm 7、炉脚：不锈钢可调节脚 8、热负荷：≥20kW*2 9、具备 3C 认证证书
E02	油网烟罩带新风		9200*1450*550	台	1	1、侧板 SUS3042B,1.2mm 不锈钢拉丝板 2、烟罩灯罩 SUS3042B,1.0mm 不锈钢拉丝板 3、积油槽 SUS3042B,1.0mm 不锈钢拉丝板 4、后板 SUS3042B,0.8mm 不锈钢拉丝板 5、烟罩栅板 SUS3042B,0.8mm 不锈钢拉丝板 6、灯具采用防水、防爆的 LED 节能灯 7、烟罩新风 SUS3042B,0.8mm 不锈钢拉丝板

E03	单星洗手盆台		500*500*800/120	台	1	1、台面 SUS3042B,1.2mm 不锈钢拉丝板 2、水斗 SUS3042B,1.2mm 不锈钢拉丝板 3、侧板 SUS3042B,1.0mm 不锈钢拉丝板 4、门板 SUS3042B,0.8mm 不锈钢拉丝板 5、脚 50mm*150mm 不锈钢重力调节脚
E03a	感应龙头		感应	只	1	1、黄铜铸造主体，表面抛光铜镍铬处理 2、感应仓的红外线感应范围 13cm(±5%)，可调至 30cm 范围内感应工作
E04	鼓风单眼大锅灶		1200*1200*800/380	台	1	1、炉面：SUS304 不锈钢板，厚度 1.5mm 2、炉体：SUS304 不锈钢板，厚度 1.0mm 3、背板：SUS304 不锈钢板，厚度 1.0mm 4、前板：SUS304 不锈钢板，厚度 1.0mm 5、炮台：一次拉伸成型方便清洁 6、炉架:(面板)采用电镀锌板，厚度 1.2mm 7、炉架：(框架)SUS201 不锈钢方管 38*1.0mm 8、脚通：镀锌钢管Φ45mm 外套不锈钢管Φ48mm 9、炉脚：不锈钢可调节脚 10、热负荷：≥40kW 11、电压：220v 12、入水：配有摇摆水龙头，前置来水控制阀 13、具备 3C 认证证书

E06	鼓风（34 寸）双眼大锅灶		2000*1200*800/380	台	3	1、炉面：SUS304 不锈钢板，厚度 1.5mm 2、炉体：SUS304 不锈钢板，厚度 1.0mm 3、背板：SUS304 不锈钢板，厚度 1.0mm 4、前板：SUS304 不锈钢板，厚度 1.0mm 5、炮台：一次拉伸成型方便清洁 6、炉架：(面板)采用电镀锌板，厚度 1.2mm 7、炉架：(框架)SUS201 不锈钢方管 38*1.0mm 8、脚通：镀锌钢管Φ45mm 外套不锈钢管Φ48mm 9、炉脚：不锈钢可调节脚 10、热负荷：≥40kW+40kW 11、电压：220v 12、入水：配有摇摆水龙头，前置来水控制阀 13、具备 3C 认证证书
E07	双向移门调理台柜		1800*800*800	台	3	1、台面 SUS3042B,1.5mm 不锈钢拉丝板、台面下加强筋 SUS3042B,1.0mm 不锈钢拉丝板 2、侧板、底板 SUS3042B,1.0mm 不锈钢拉丝板 3、层板、后板、静音门板、SUS3042B,0.8mm 不锈钢拉丝板；4 根加强筋 4、双侧单移门，内分两层 5、SUS304Φ50mm*150mm 不锈钢重力调节脚
E09	灭火系统		680×600×225mm(±5%)	台	2	1、工作压力：15MPa； 2、使用温度：0-50 度； 3、灭火种类：油锅火； 4、驱动气体名称：氮气； 5、驱动瓶充装压力：12MPa； 6、药剂充装量：10L*2； 7、有效喷射时间：>30S
E10	四层沥水货架		1080*480*1800	台	3	1、层板 SUS3042B,1.0mm 不锈钢拉丝板 2、脚架 SUS3042B,Φ38*1.0mm 不锈钢拉丝管 3、Φ38 不锈钢调节脚 4、背部采用卷边工艺

E11	靠墙双层满板工作台		1800*760*800/155	台	1	1、台面 SUS3042B,1.5mm 不锈钢拉丝板、台面下加强筋 SUS3042B,1.0mm 不锈钢拉丝板 2、下层板 SUS3042B,1.0mm 不锈钢拉丝板 3、4 根加强筋 4、脚架 SUS3042B,38*38*1.2mm 不锈钢方管 5、脚 SUS304 38*38mm 不锈钢调节脚
E12	大双星盆台		1600*760*800/155（水斗深度 280）	台	1	1、台面 SUS3042B,1.2mm 不锈钢拉丝板 2、水斗 SUS3042B,1.2mm 不锈钢拉丝板 3、横通 SUS2B,38*25*1.0mm 不锈钢拉丝管 4、脚架 SUS2B,38*38*1.2mm 不锈钢拉丝管 5、38*38mm 不锈钢调节脚
E12a	冷热水龙头		双温	只	2	1、座台式双孔双温国标黄铜铸造本体，表面抛光镀铬处理 2、开孔尺寸 25mm*2,左右开孔间距 152mm(偏芯设计可调范围 15mm)，进水接口为标准 G1/2 外螺纹 3、全铜材质
E14	灭蝇灯			台	2	1、工作方式：粘捕式 2、额定电压：220V 3、材料等级：ABS 阻燃材料
E15	沥水地仓板		1600*600*250	台	2	1、层架框架 SUS3042B,38*25*1.0mm 不锈钢拉丝方管 2、内部方管 SUS3042B,38*25*1.0mm 不锈钢拉丝方管 3、SUS304,38*38 不锈钢调节 4、积水盘 SUS304
E16	三层餐车		850*550*950	台	6	1、层板 SUS3042B,1.2mm 不锈钢拉丝板 2、脚轮 4″ 静音聚氨脂脚轮,2 个定向，2 个万向
F.套餐发售间						

F01	立式玻璃门留样冷柜		630*（760+55）*1980	台	1	1、规格：630*（760+55）*1980（mm）（±5%） 2、门体及功能配置：带锁单门玻璃门冷藏柜（双层中空钢化热反射玻璃门） 3、制冷方式：风冷；温度范围：2~+8℃ 4、容积：420L(±5%)；电压：AC220v 5、采用电子温控器 6、柜内外不锈钢材质 7、冷柜保温夹芯板芯材采用环戊烷聚胺脂隔热保温材料;保温层厚度 50mm(±5%) 8、门体自动回归
F02	双星洗手盆台		850*450*800/130	台	2	1、台面 SUS3042B,1.2mm 不锈钢拉丝板 2、水斗 SUS3042B,1.2mm 不锈钢拉丝板 3、横通 SUS2B,38*25*1.0mm 不锈钢拉丝管 4、脚架 SUS2B,30*30*1.2mm 不锈钢拉丝管 5、30*30mm 不锈钢调节脚
F02a	感应水龙头		感应	只	4	1、黄铜铸造主体，表面抛光铜镍铬处理 2、感应仓的红外线感应范围 13cm(±5%)，可调至 30cm 范围内感应工作
F03	立式移门保洁柜		1100*480*1800	台	5	1、顶、层板、门板 SUS3042B,0.8mm 不锈钢拉丝板 2、中板、底板、侧板 SUS3042B,1.0mm 不锈钢拉丝板 3、配四扇移门，内分四层 4、Φ50mm*150mm 不锈钢重力调节脚（重力脚采用Φ50×150 不锈钢重力脚。）
F04	热风循环传递柜	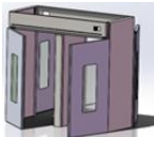	1200*600*1800	台	2	1、柜身 SUS304 厚 1.2mm 不锈钢板 2、门、内胆 SUS304 0.8mm 3、不锈钢拉手 4、热风耐高温静音风机 5、陶瓷发热片元件，微电脑数显温控器 6、根据各种情况设置时间、温度工作模式进行设置 7、消毒温度:0~110℃

F05	双层满板工作台		1400*600*800	台	5	1、台面 SUS3042B,1.5mm 不锈钢拉丝板、台面下加强筋 SUS3042B,1.0mm 不锈钢拉丝板 2、下层板 SUS3042B,1.0mm 不锈钢拉丝板 3、4 根加强筋 4、脚架 SUS3042B,38*38*1.2mm 不锈钢方管 5、脚 SUS304 38*38mm 不锈钢调节脚
F06	电加热四格保温台		1600*700*800	台	10	1、台面采用 SUS3042B,1.2mm 不锈钢拉丝板 2、内胆 SUS3042B,0.8mm 不锈钢板 3、侧板 SUS3042B,0.8mm 不锈钢拉丝板 4、配 1/1 不锈钢加厚盆 4 只 5、恒温保护(自动断电防干烧) 6、低水位自动报警 7、集成电脑控制器，温度、温控采用数字调节 8、脚 38*38mm（配有可调子弹脚）
F07	紫外线杀菌灯		1050*96*53	台	5	1、电压：220V 2、功率：≥30W 3、尺寸：≥1050*96*53mm 4、灯管：30w 紫外线杀菌灯管， 5、设备带遥控功能 6、紫外线辐照强度≥107 μW/cm^2 7、生产厂家具有消毒产品生产企业卫生许可证
F08	全自动杀菌净手器		248*520	台	1	1、出液模式喷雾 2、产品材质 ABS 3、壁挂式，产品尺寸：约 248*520mm 4、电压 220V 5、容量：≥1800ml 6、红外线感应，感应距离：13±3cm 7、喷淋量：0.5~10ml（大小可调） 8、带接水盘
F09	烘手机		250*158*470	台	1	1、电压 220V 2、隐藏式电源开关 3、噪音≤70dB(A)
G.洗碗间						

G01	热风循环发泡双门消毒柜		1300*670*1980	台	2	1、容积：≥720L 2、功率:≥4.4KW 3、柜体采用不锈钢板材 4、侧板、门体采用聚氨酯发泡技术，保温、环保、阻燃 5、每门 4 层消毒筐，容量大使用方便 6、具备消毒产品生产企业卫生许可证
G03	风幕机		L=1000	台	1	1、 电压：220V，功率：200W-220W 2、风量：≥1550（m³/h） 3、风速：不低于 10m/S 4、噪音：≤45dB 5、尺寸：约 1000*178*176mm
G04	油网烟罩		4400*1200*500	台	1	1、侧板 SUS3042B,1.2mm 不锈钢拉丝板 2、烟罩灯罩 SUS3042B,1.0mm 不锈钢拉丝板 3、积油槽 SUS3042B,1.0mm 不锈钢拉丝板 4、后板 SUS3042B,0.8mm 不锈钢拉丝板 5、烟罩栅板 SUS3042B,0.8mm 不锈钢拉丝板 6、灯具采用防水、防爆的 LED 节能灯
G05	浸泡池		1000*760*800/155	台	4	1、台面 SUS3042B,1.2mm 不锈钢拉丝板 2、水斗 SUS3042B,1.2mm 不锈钢拉丝板 3、横通 SUS2B,38*25*1.0mm 不锈钢拉丝管 4、脚架 SUS2B,30*30*1.2mm 不锈钢拉丝管 5、30*30mm 不锈钢调节脚
G05a	冷热水龙头		双温	只	4	1、座台式双孔双温国标黄铜铸造本体，表面抛光镀铬处理 2、开孔尺寸 25mm*2,左右开孔间距 152mm(偏芯设计可调范围 15mm)，进水接口为标准 G1/2 外螺纹 3、全铜材质
G06	灭蝇灯			台	1	1、工作方式：粘捕式 2、额定电压：220V 3、材料等级：ABS 阻燃材料

G07	单眼残食台		1500*760*800	台	2	1、台面 SUS3042B,1.2mm 不锈钢拉丝板、台面下加强筋 SUS3042B,1.0mm 不锈钢拉丝板 2、脚架 SUS3042B,38*38*1.2mm 不锈钢拉丝方管 3、脚 38*38mm 不锈钢调节脚 4、不锈钢桶：Φ450*450*1.2mm
G08	油水分离器		500*350*250	台	1	1、材质：sus304 不锈钢
G09	长龙洗碗机		约 4250*920*1920	台	1	1、消毒烘干方式：高温消毒 2、加热方式：电加热 3、最大洗涤量：不低于 3000 碟/小时 4、最大洗涤高度：不低于 420mm 5、洗涤温度：主洗≥50℃-60℃、漂洗≥82℃-99℃ 6、进水压力(流动压力):0.15-0.3mpa 7、进水温度:10-60℃
热厨间排风						
1	风机箱			台	1	1、风量：≥34320m³/h 2、风压：≥915Pa 3、功率：≥15kw 4、转速：≥800r/min
2	风机支架		定制	套	1	1、配风机，采用 8#槽钢
3	避震器			只	4	1、配风机，抗震能力 300KG 以上
4	变频器			只	1	1、配风机，电压/功率：380V
5	油烟净化器		处理量	套	1	1、额定风量:≥34000M³/H 2、电压：220V 3、净化效率≥90% 4、油烟净化率 92%以上
6	净化器支架		定制	套	1	1、配净化器，采用 8#槽钢
7	进出口消音管		900*900*1200	只	2	1、材质厚 1.0mm 不锈钢板
8	不锈钢风管		1600*500	㎡	164	1、主体 SUS3042B 1.2mm 不锈钢板
9	法兰		1600*500	套	82	1、材质厚度 3.0mm 镀锌角钢

10	不锈钢风管		1500*600	㎡	62	1、主体 SUS3042B 1.2mm 不锈钢板
11	法兰		1500*600	套	30	1、材质厚度 3.0mm 镀锌角钢
12	不锈钢风管		1000*500	㎡	36	1、主体 SUS3042B 1.0mm 不锈钢板
13	法兰		1000*500	套	17	1、材质厚度 3.0mm 镀锌角钢
14	不锈钢风管		700*400	㎡	24	1、主体 SUS3042B 1.0mm 不锈钢板
15	法兰		700*400	套	11	1、材质厚度 3.0mm 镀锌角钢
16	不锈钢矮接头		400*300	㎡	25	1、主体 SUS3042B 0.8mm 不锈钢板
17	法兰		400*300	套	25	1、材质厚度 3.0mm 镀锌角钢
18	出风口网罩		900*900	只	1	1、外壳不锈钢Ø3MM304 网丝
19	软接		900*900	只	1	1、耐高温防水油布
20	防火阀		1600*500*210	个	2	1、150 度熔断式 2、具备消防认证
21	防火阀		700*400*210	个	1	1、150 度熔断式 2、具备消防认证
22	调节阀		700*400*210	只	1	1、材质厚度 1.0mm 镀锌板
洗碗间排风						
1	风机箱			台	1	1、风量：≥8000m³/h 2、风压：≥739Pa 3、功率：≥1.86kw 4、转速：≥950r/min
2	风机支架		定制	套	1	1、配风机，采用 8#槽钢
3	避震器			只	4	1、配风机，抗震能力 300KG 以上
4	进出口消音管		600*600*1200	只	2	1、材质厚 1.0mm 不锈钢板

5	不锈钢风管		400*400	㎡	47	1、主体 SUS3042B 0.8mm 不锈钢板
6	法兰		400*400	套	23	1、材质厚度 3.0mm 镀锌角钢
7	不锈钢矮接头		400*300	㎡	4	1、主体 SUS3042B 0.8mm 不锈钢板
8	法兰		400*300	套	4	1、材质厚度 3.0mm 镀锌角钢
9	出风口网罩		900*900	只	1	1、外壳不锈钢Ø3MM304 网丝
10	软接		600*600	只	1	1、耐高温防水油布
11	防火阀		400*400*210	个	1	1、150 度熔断式 2、具备消防认证
12	排风风管开孔及洞口修复		根据风管实际尺寸大小	项	1	1、具有专业开孔工具开孔 2、开孔完成后使用水泥、砖头、减震材料专业修复 3、具有专业相关人员资质才可以施工
补风						
1	风机箱			台	1	1、风量：≥20000m³/h 2、风压：≥1.80Pa 3、功率：≥7.5kw 4、转速：≥950r/min
2	风机支架			套	1	1、配风机，采用 8#槽钢
3	避震器			只	4	1、配风机，抗震能力 200KG 以上
4	进出口消音管		900*900*1200	只	2	1、材质厚 1.0mm 不锈钢板
5	不锈钢风管		1100*500	㎡	47	1、主体 SUS3042B 1.2mm 不锈钢板
6	法兰		1100*500	套	23	1、材质厚度 3.0mm 镀锌角钢

7	不锈钢风管		900*400	㎡	51	1、主体 SUS3042B 1.0mm 不锈钢板
8	法兰		900*400	套	25	1、材质厚度 3.0mm 镀锌角钢
9	不锈钢风管		500*400	㎡	24	1、主体 SUS3042B 0.8mm 不锈钢板
10	法兰		500*400	套	12	1、材质厚度 3.0mm 镀锌角钢
11	进风口网罩		900*900	只	1	1、外壳不锈钢Ø3MM304 网丝
12	帆布接头		900*900	只	1	1、耐高温防水帆布
13	防火阀		1100*500*210	个	1	1、150 度熔断式 2、具备消防认证
14	防火阀		900*400*210	个	1	1、150 度熔断式 2、具备消防认证
15	防火阀		500*400*210	个	1	1、150 度熔断式 2、具备消防认证
16	调节阀		900*400*210	只	1	1、材质厚度 1.0mm 镀锌板
17	调节阀		500*400*210	只	1	1、材质厚度 1.0mm 镀锌板
18	铝合金百叶口		1000*600	只	3	1、厚 1.0mm 铝合金材质
19	铝合金百叶口		700*400	只	3	1、厚 1.0mm 铝合金材质

（二）包件二：师大附小

序号	产品名称	参考图片	规格（单位：mm）	单位	数量	技术参数要求
A01	平板车		850*550*920	台	1	1、底板 SUS3042B,1.5mm 不锈钢拉丝板 2、加强筋 SUS3042B,1.2mm 不锈钢板 3、推车手柄 SUS3042BΦ32mm*1.2 4、采用承重静音脚轮，其中两只

						带刹车
A02	置米架		1500*600*250	台	4	1、层架框架 SUS3042B,38*25*1.0mm 不锈钢拉丝方管 2、内部方管 SUS3042B,38*25*1.0mm 不锈钢拉丝方管 3、SUS304,38*38mm 不锈钢调节脚
A03	四层冲孔货架		1130*500*1800	台	6	1、层板 SUS3042B,1.0mm 不锈钢拉丝板 2、脚架 SUS3042B,Φ38*1.0mm 不锈钢拉丝管 3、Φ38mm 不锈钢调节脚
B01	浸泡池		1000*760*800/155	台	4	1、台面 SUS3042B,1.2mm 不锈钢拉丝板 2、水斗 SUS3042B,1.2mm 不锈钢拉丝板 3、横通 SUS2B,38*25*1.0mm 不锈钢拉丝管 4、脚架 SUS2B,30*30*1.2mm 不锈钢拉丝管 5、30*30mm 不锈钢调节脚
B01a	冷热水龙头		双温	只	4	1、座台式双孔双温国标黄铜铸造本体，表面抛光镀铬处理 2、开孔尺寸 25mm*2,左右开孔间距 152mm(偏芯设计可调范围 15mm)，进水接口为标准 G1/2 外螺纹 3、全铜材质
B02	单星盆台		800*760*800/155	台	1	1、台面 SUS3042B,1.2mm 不锈钢拉丝板 2、水斗 SUS3042B,1.2mm 不锈钢拉丝板 3、横通 SUS2B,38*25*1.0mm 不锈钢拉丝管 4、脚架 SUS2B,38*38*1.2mm 不锈钢拉丝管 5、38*38mm 不锈钢调节脚
B02a	冷热水龙头		双温	只	1	1、座台式双孔双温国标黄铜铸造本体，表面抛光镀铬处理 2、开孔尺寸 25mm*2,左右开孔间距 152mm(偏芯设计可调范围 15mm)，进水接口为标准 G1/2 外螺纹 3、全铜材质
B03	风幕机		L=1500	台	1	1、电压：220V，功率：200W-220W 2、风量：≥2650（m³/h） 3、风速：不低于 10m/S 4、噪音：≤48dB 5、尺寸：约 1500*178*176mm
B04	大双星盆台		1600*760*800/155（水斗深度 280）	台	2	1、台面 SUS3042B,1.2mm 不锈钢拉丝板 2、水斗 SUS3042B,1.2mm 不锈钢拉丝板

						3、横通 SUS2B,38*25*1.0mm 不锈钢拉丝管 4、脚架 SUS2B,38*38*1.2mm 不锈钢拉丝管 5、38*38mm 不锈钢调节脚
B04a	冷热水龙头		双温	只	4	1、座台式双孔双温国标黄铜铸造本体，表面抛光镀铬处理 2、开孔尺寸 25mm*2,左右开孔间距 152mm(偏芯设计可调范围 15mm)，进水接口为标准 G1/2 外螺纹 3、全铜材质
B05	油水分离器		500*350*250	台	1	1、材质：sus304 不锈钢
B06	双层满板工作台		1800*800*800	台	6	1、台面 SUS3042B,1.5mm 不锈钢拉丝板、台面下加强筋 SUS3042B,1.0mm 不锈钢拉丝板 2、下层板 SUS3042B,1.0mm 不锈钢拉丝板 3、4 根加强筋 4、脚架 SUS3042B,38*38*1.2mm 不锈钢方管 5、脚 SUS304 38*38mm 不锈钢调节脚
B07	砧板架（不含砧板）		Φ600*700	台	2	1、脚架 SUS3042B,Φ50*1.2mm 不锈钢拉丝管 2、脚套采用Φ50 防震橡皮套
B08	刀具砧板消毒柜		1100*600*1600	台	1	1、电压:220V 2、功率:≥3000W 3、消毒方式：紫外线消毒 4、具备消毒产品生产企业卫生许可证
B09	四层沥水货架		1080*480*1800	台	3	1、层板 SUS3042B,1.0mm 不锈钢拉丝板 2、脚架 SUS3042B,Φ38*1.0mm 不锈钢拉丝管 3、Φ38 不锈钢调节脚 4、背部采用卷边工艺
B10	拖把池		500*500*550	台	2	1、台面 SUS3042B,1.2mm 不锈钢拉丝板 2、水斗 SUS3042B,1.2mm 不锈钢拉丝板 3、横通 SUS2B,38*25*1.0mm 不锈钢拉丝管 4、脚架 SUS2B,38*38*1.2mm 不锈钢拉丝管 5、38*38mm 不锈钢调节脚

B10a	水龙头		单冷	只	2	1、台式单柄单控出水、主体黄铜铸造，加厚黄铜陶瓷阀芯 2、不锈钢 7 字出水管，管径 24，厚 1.0(±0.1mm)，可 360 度全方位取水 3、水管顶部距台面高 367(±5%)出水嘴距台面 267mm(±5%) 4、开孔尺寸 28mm(±5%),进水接口为 G1/2 外螺纹
B11	立式四门冷柜		1220*760*1980	台	1	1、规格：约 1220*760*1980（mm）(±5%) 2、门体及功能配置：四门发泡门双温柜 3、制冷方式：风冷；温度范围：2~8℃/-15~-18℃ 4、容积：990L(±5%)；电压：AC220v 5、采用电子温控器 6、柜内外 304#不锈钢材质 7、冷柜保温夹芯板芯材采用环戊烷聚胺脂隔热保温材料；保温层厚度 50mm(±5%) 8、门体自动回归
B12	靠墙双层满板工作台		1250*760*800/155	台	1	1、台面 SUS3042B,1.5mm 不锈钢拉丝板、台面下加强筋 SUS3042B,1.0mm 不锈钢拉丝板 2、下层板 SUS3042B,1.0mm 不锈钢拉丝板 3、4 根加强筋 4、脚架 SUS3042B,38*38*1.2mm 不锈钢方管 5、脚 SUS304 38*38 不锈钢调节脚
B14	双星洗手盆台		850*450*800/130	台	1	1、台面 SUS3042B,1.2mm 不锈钢拉丝板 2、水斗 SUS3042B,1.2mm 不锈钢拉丝板 3、横通 SUS2B,38*25*1.0mm 不锈钢拉丝管 4、脚架 SUS2B,30*30*1.2mm 不锈钢拉丝管 5、30*30 不锈钢调节脚
G05a	感应水龙头		感应	只	2	1、黄铜铸造主体，表面抛光铜镍铬处理 2、感应仓的红外线感应范围 13cm(±5%)，可调至 30cm 范围内感应工作
B16	靠墙双层满板工作台		1000*650*800/155	台	1	1、台面 SUS3042B,1.5mm 不锈钢拉丝板、台面下加强筋 SUS3042B,1.0mm 不锈钢拉丝板 2、下层板 SUS3042B,1.0mm 不锈钢

						拉丝板 3、4 根加强筋 4、脚架 SUS3042B,38*38*1.2mm 不锈钢方管 5、脚 SUS304 38*38mm 不锈钢调节脚
B17	单星盆台柜		650*650*800/155	台	1	1、台面 SUS3042B,1.2mm 不锈钢拉丝板 2、水斗 SUS3042B,1.2mm 不锈钢拉丝板 3、横通 SUS2B,38*25*1.0mm 不锈钢拉丝管 4、脚架 SUS2B,30*30*1.2mm 不锈钢拉丝管 5、30*30mm 不锈钢调节脚
B17a	冷热水龙头		双温	只	1	1、座台式双孔双温国标黄铜铸造本体，表面抛光镀铬处理 2、开孔尺寸 25mm*2,左右开孔间距 152mm(偏芯设计可调范围 15mm)，进水接口为标准 G1/2 外螺纹 3、全铜材质
B18	灭蝇灯			台	2	1、工作方式：粘捕式 2、额定电压：220V 3、材料等级：ABS 阻燃材料
B19	风幕机		L=1000	台	1	1、电压：220V，功率：200W-220W 2、风量：≥1550（m^3/h） 3、风速：不低于 10m/S 4、噪音：≤45dB 5、尺寸：约 1000*178*176mm
C03	靠墙单向移门调理台柜		1800*800*800/155	台	2	1、台面 SUS3042B,1.5mm 不锈钢拉丝板、台面下加强筋 SUS3042B,1.0mm 不锈钢拉丝板 2、侧板、底板 SUS3042B,1.0mm 不锈钢拉丝板 3、层板、后板、单层静音门板、SUS3042B,0.8mm 不锈钢拉丝板 4、4 根加强筋 5、SUS304Φ50mm*150mm 不锈钢重力调节脚
C06	和面机		560*950*980	台	1	1、和面量：≥20kg 电压：380v 2、频率：50Hz 3、搅拌转速：不低于 107-210r/min
C07	双星盆台		1200*760*800/155（水斗深度 280）	台	1	1、台面 SUS3042B,1.2mm 不锈钢拉丝板 2、水斗 SUS3042B,1.2mm 不锈钢拉丝板 3、横通 SUS2B,38*25*1.0mm 不锈钢拉丝管 4、脚架 SUS2B,30*30*1.2mm 不锈

						钢拉丝管 5、30*30mm 不锈钢调节脚
C07a	冷热水龙头		双温	只	2	1、座台式双孔双温国标黄铜铸造本体，表面抛光镀铬处理 2、开孔尺寸 25mm*2,左右开孔间距 152mm(偏芯设计可调范围 15mm)，进水接口为标准 G1/2 外螺纹 3、全铜材质
D02	四层沥水货架		1080*480*1800	台	5	1、层板 SUS3042B,1.0mm 不锈钢拉丝板 2、脚架 SUS3042B,Φ38*1.0mm 不锈钢拉丝管 3、Φ38 不锈钢调节脚 4、背部采用卷边工艺
D03	双向移门调理台柜		1800*800*800	台	4	1、台面 SUS3042B,1.5mm 不锈钢拉丝板、台面下加强筋 SUS3042B,1.0mm 不锈钢拉丝板 2、侧板、底板 SUS3042B,1.0mm 不锈钢拉丝板 3、层板、后板、静音门板、SUS3042B,0.8mm 不锈钢拉丝板；4 根加强筋 4、双侧单移门，内分两层 5、SUS304Φ50mm*150mm 不锈钢重力调节脚
D05	立式上翻门保洁柜		1100*480*1800	台	1	1、顶、层板、门板 SUS3042B,0.8mm 不锈钢拉丝板 2、中板、底板、侧板 SUS3042B,1.0mm 不锈钢拉丝板 3、配三扇上翻门，内分三层、大空间 4、Φ50mm*150mm 不锈钢重力调节脚（重力脚采用Φ50×150 不锈钢重力脚。）
D06	大双星盆台		1600*760*800/155（水斗深度 280）	台	1	1、台面 SUS3042B,1.2mm 不锈钢拉丝板 2、水斗 SUS3042B,1.2mm 不锈钢拉丝板 3、横通 SUS2B,38*25*1.0mm 不锈钢拉丝管 4、脚架 SUS2B,38*38*1.2mm 不锈钢拉丝管 5、38*38mm 不锈钢调节脚
D06a	冷热水龙头		双温	只	2	1、座台式双孔双温国标黄铜铸造本体，表面抛光镀铬处理 2、开孔尺寸 25mm*2,左右开孔间距 152mm(偏芯设计可调范围 15mm)，进水接口为标准 G1/2 外螺纹 3、全铜材质

D07	靠墙双层满板工作台		1500*760*800/155	台	1	1、台面 SUS3042B,1.5mm 不锈钢拉丝板、台面下加强筋 SUS3042B,1.0mm 不锈钢拉丝板 2、下层板 SUS3042B,1.0mm 不锈钢拉丝板 3、4 根加强筋 4、脚架 SUS3042B,38*38*1.2mm 不锈钢方管 5、脚 SUS304 38*38mm 不锈钢调节脚
D08	灭火系统		680×600×225mm(±5%)	台	1	1、 工作压力：15MPa； 2、 使用温度：0-50 度； 3、 灭火种类：油锅火； 4、 驱动气体名称：氮气； 5、 驱动瓶充装压力：12MPa； 6、 药剂充装量：10L*2； 7、 有效喷射时间：>30S
D09	油网烟罩		1500*1200*500	台	1	1、侧板 SUS3042B,1.2mm 不锈钢拉丝板 2、烟罩灯罩 SUS3042B,1.0mm 不锈钢拉丝板 3、积油槽 SUS3042B,1.0mm 不锈钢拉丝板 4、后板 SUS3042B,0.8mm 不锈钢拉丝板 5、烟罩栅板 SUS3042B,0.8mm 不锈钢拉丝板 6、灯具采用防水、防爆的 LED 节能灯
D10	三层六盘烤箱		1240*875*1660	台	1	1、规格：三层六盘竖放 2、功率：≥19kW 3、烤盘尺寸：约 400*600mm 4、外形尺寸(宽*深*高）mm：约 1240*875*1660H 5、具备生产许可证
D11	燃气双眼矮仔炉		1200*700*500+200	台	1	1、炉面：SUS304 不锈钢板，厚度 1.5mm 2、炉体：SUS304 不锈钢板，厚度 1.0mm 3、底板：SUS201 不锈钢板，厚度 1.0mm 4、前板：SUS304 不锈钢板，厚度 1.0mm 5、炉架:SUS201 不锈钢方管 38*1.0mm 6、脚通：镀锌钢管Φ45mm 外套不锈钢管Φ48mm 7、炉脚：不锈钢可调节脚 8、热负荷：≥20kW*2 9、具备 3C 认证证书

D12	鼓风单炒单尾灶		1200*1200*800+380	台	1	1、炉面：SUS304 不锈钢板，厚度 1.5mm 2、炉体：SUS304 不锈钢板，厚度 1.0mm 3、背板：SUS304 不锈钢板，厚度 1.0mm 4、前板：SUS304 不锈钢板，厚度 1.0mm 5、炮台：一次拉伸成型方便清洁 6、炉架：(面板)采用电镀锌板，厚度 1.2mm 7、炉架：(框架)SUS201 不锈钢方管 38*1.0mm 8、脚通：镀锌钢管Φ45mm 外套不锈钢管Φ48mm 9、炉脚：不锈钢可调节脚 10、热负荷：≥40kW 11、电压：220v 12、入水：配有摇摆水龙头 13、前置来水控制阀 14、产品标准和技术要求符合 GB35848-2024 认证标准，有 3C 认证证书
D13	鼓风（30 寸）双眼大锅灶		2000*1200*800/380	台	3	1、炉面：SUS304 不锈钢板，厚度 1.5mm 2、炉体：SUS304 不锈钢板，厚度 1.0mm 3、背板：SUS304 不锈钢板，厚度 1.0mm 4、前板：SUS304 不锈钢板，厚度 1.0mm 5、炮台：一次拉伸成型方便清洁 6、炉架：(面板)采用电镀锌板，厚度 1.2mm 7、炉架：(框架)SUS201 不锈钢方管 38*1.0mm 8、脚通：镀锌钢管Φ45mm 外套不锈钢管Φ48mm 9、炉脚：不锈钢可调节脚 10、热负荷：≥40kW+40kW 11、电压：220v 12、入水：配有摇摆水龙头，前置来水控制阀 13、具备 3C 认证证书
D14	炉拼柜		500*1070*800/450	台	1	1、用材标准：SUS-304-2B 无磁不锈钢 2、台面：304-1.5mm 不锈钢 3、侧板：304-1.0mm 不锈钢 4、柜门：304-0.8mm，内衬 0.6mm 不锈钢 5、加强筋：1.5mm 不锈钢加强筋

						6、台脚：可调节不锈钢重力脚
D15	炉拼柜		500*1200*800/450	台	2	1、用材标准：SUS-304-2B 无磁不锈钢 2、台面：304-1.5mm 不锈钢 3、侧板：304-1.0mm 不锈钢 4、柜门：304-0.8mm，内衬 0.6mm 不锈钢 5、加强筋：1.5mm 不锈钢加强筋 6、台脚：可调节不锈钢重力脚
D16	油网烟罩带新风		11000*1450*550	台	1	1、侧板 SUS3042B,1.2mm 不锈钢拉丝板 2、烟罩灯罩 SUS3042B,1.0mm 不锈钢拉丝板 3、积油槽 SUS3042B,1.0mm 不锈钢拉丝板 4、后板 SUS3042B,0.8mm 不锈钢拉丝板 5、烟罩栅板 SUS3042B,0.8mm 不锈钢拉丝板 6、灯具采用防水、防爆的 LED 节能灯 7、烟罩新风 SUS3042B,0.8mm 不锈钢拉丝板
D17	灭蝇灯			台	4	1、工作方式：粘捕式 2、额定电压：220V 3、材料等级：ABS 阻燃材料
D18	单星洗手盆台		500*500*800/120	台	1	1、台面 SUS3042B,1.2mm 不锈钢拉丝板 2、水斗 SUS3042B,1.2mm 不锈钢拉丝板 3、侧板 SUS3042B,1.0mm 不锈钢拉丝板 4、门板 SUS3042B,0.8mm 不锈钢拉丝板 5、脚 50mm*150mm 不锈钢重力调节脚
D18a	感应龙头		感应	只	1	1、黄铜铸造主体，表面抛光铜镍铬处理 2、可使用 AC/DC 控制模块感应仓的红外线感应范围 13cm(±5%)，可调至 30cm 范围内感应工作
E01	灭火系统		680×600×225mm(±5%)	台	1	1、 工作压力：15MPa； 2、 使用温度：0-50 度； 3、 灭火种类：油锅火； 4、 驱动气体名称：氮气； 5、 驱动瓶充装压力：12MPa； 6、 药剂充装量：10L*2； 7、 有效喷射时间：>30S

E02	双星盆台		1200*760*800/155（水斗深度280）	台	1	1、台面 SUS3042B,1.2mm 不锈钢拉丝板 2、水斗 SUS3042B,1.2mm 不锈钢拉丝板 3、横通 SUS2B,38*25*1.0mm 不锈钢拉丝管 4、脚架 SUS2B,30*30*1.2mm 不锈钢拉丝管 5、30*30mm 不锈钢调节脚
E02a	冷热水龙头		双温	只	2	1、座台式双孔双温国标黄铜铸造本体，表面抛光镀铬处理 2、开孔尺寸 25mm*2,左右开孔间距 152mm(偏芯设计可调范围 15mm)，进水接口为标准 G1/2 外螺纹 3、全铜材质
E03	双星盆台		1200*760*800/155（水斗深度280）	台	1	1、台面 SUS3042B,1.2mm 不锈钢拉丝板 2、水斗 SUS3042B,1.2mm 不锈钢拉丝板 3、横通 SUS2B,38*25*1.0mm 不锈钢拉丝管 4、脚架 SUS2B,30*30*1.2mm 不锈钢拉丝管 5、30*30mm 不锈钢调节脚
E03a	冷热水龙头		双温	只	2	1、座台式双孔双温国标黄铜铸造本体，表面抛光镀铬处理 2、开孔尺寸 25mm*2,左右开孔间距 152mm(偏芯设计可调范围 15mm)，进水接口为标准 G1/2 外螺纹 3、全铜材质
E05	四层冲孔货架		1130*500*1800	台	2	1、层板 SUS3042B,1.0mm 不锈钢拉丝板 2、脚架 SUS3042B,Φ38*1.0mm 不锈钢拉丝管 3、Φ38mm 不锈钢调节脚
E06	活动双层平板工作台		1800*760*800	台	1	1、台面 SUS3042B,1.5mm 不锈钢拉丝板、台面下加强筋 SUS3042B,1.0mm 不锈钢拉丝板 2、下层板 SUS3042B,1.0mm 不锈钢拉丝板；4 根加强筋/ 3、框架 SUS3042B,38*38*1.0mm 不锈钢方管 4、脚轮 4″ 静音聚氨脂脚轮，2 个定向，2 个万向
E07	燃气单门 24 盘蒸饭箱		800*1020*1800	台	5	1、整机柜体 304 不锈钢材质 2、柜体框架全不锈钢支撑加强， 3、二级能效 4、具备 3C 认证证书

E08	油网烟罩		5060*1200*500	台	1	1、侧板 SUS3042B,1.2mm 不锈钢拉丝板 2、烟罩灯罩 SUS3042B,1.0mm 不锈钢拉丝板 3、积油槽 SUS3042B,1.0mm 不锈钢拉丝板 4、后板 SUS3042B,0.8mm 不锈钢拉丝板 5、烟罩栅板 SUS3042B,0.8mm 不锈钢拉丝板 6、灯具采用防水、防爆的 LED 节能灯
F01	拖把池		500*500*550	台	1	1、台面 SUS3042B,1.2mm 不锈钢拉丝板 2、水斗 SUS3042B,1.2mm 不锈钢拉丝板 3、横通 SUS2B,38*25*1.0mm 不锈钢拉丝管 4、脚架 SUS2B,38*38*1.2mm 不锈钢拉丝管 5、38*38mm 不锈钢调节脚
F01a	水龙头		单冷	只	1	1、台式单柄单控出水、主体黄铜铸造，加厚黄铜陶瓷阀芯 2、不锈钢 7 字出水管，管径 24，厚 1.0(±0.1mm)，可 360 度全方位取水 3、水管顶部距台面高 367(±5%)出水嘴距台面 267mm(±5%) 4、开孔尺寸 28mm(±5%),进水接口为 G1/2 外螺纹
F02	油水分离器		500*350*250	台	1	1、材质：sus304 不锈钢
F03	热风循环发泡双门消毒柜		1300*670*1980	台	1	1、容积：≥720L 2、功率:≥4.4KW 3、柜体采用不锈钢板材 4、侧板、门体采用聚氨酯发泡技术，保温、环保、阻燃 5、每门 4 层消毒筐，容量大使用方便 6、具备消毒产品生产企业卫生许可证
F04	浸泡池		1000*760*800/155	台	4	1、台面 SUS3042B,1.2mm 不锈钢拉丝板 2、水斗 SUS3042B,1.2mm 不锈钢拉丝板 3、横通 SUS2B,38*25*1.0mm 不锈钢拉丝管 4、脚架 SUS2B,30*30*1.2mm 不锈钢拉丝管

						5、30*30mm 不锈钢调节脚
F04a	冷热水龙头		双温	只	4	1、座台式双孔双温国标黄铜铸造本体，表面抛光镀铬处理 2、开孔尺寸 25mm*2,左右开孔间距 152mm(偏芯设计可调范围 15mm)，进水接口为标准 G1/2 外螺纹 3、全铜材质
F05	油网烟罩		3500*1200*500	台	1	1、侧板 SUS3042B,1.2mm 不锈钢拉丝板 2、烟罩灯罩 SUS3042B,1.0mm 不锈钢拉丝板 3、积油槽 SUS3042B,1.0mm 不锈钢拉丝板 4、后板 SUS3042B,0.8mm 不锈钢拉丝板 5、烟罩栅板 SUS3042B,0.8mm 不锈钢拉丝板 6、灯具采用防水、防爆的 LED 节能灯
F06	浸泡池		1000*760*800/155	台	1	1、台面 SUS3042B,1.2mm 不锈钢拉丝板 2、水斗 SUS3042B,1.2mm 不锈钢拉丝板 3、横通 SUS2B,38*25*1.0mm 不锈钢拉丝管 4、脚架 SUS2B,30*30*1.2mm 不锈钢拉丝管 5、30*30mm 不锈钢调节脚
F06a	冷热水龙头		双温	只	1	1、座台式双孔双温国标黄铜铸造本体，表面抛光镀铬处理 2、开孔尺寸 25mm*2,左右开孔间距 152mm(偏芯设计可调范围 15mm)，进水接口为标准 G1/2 外螺纹 3、全铜材质
F07	风幕机		L=1200	台	1	1、电压：220V，功率：200W-220W 2、风量：≥2130（m^3/h） 3、风速：不低于 10m/S 4、噪音：≤46dB 5、尺寸：约 1200*178*176mm
F08	单眼残食台		700*760*800	台	2	1、台面 SUS3042B,1.2mm 不锈钢拉丝板、台面下加强筋 SUS3042B,1.0mm 不锈钢拉丝板 2、脚架 SUS3042B,38*38*1.2mm 不锈钢拉丝方管 3、脚 38*38mm 不锈钢调节脚 4、不锈钢桶：Φ450*450*1.2mm
F09	灭蝇灯			台	1	1、工作方式：粘捕式 2、额定电压：220V 3、材料等级：ABS 阻燃材料

F10	长龙洗碗机		约 4250*920*1920	台	1	1、消毒烘干方式：高温消毒 2、加热方式：电加热 3、最大洗涤量：不低于 3000 碟/小时 4、最大洗涤高度：不低于 420mm 5、洗涤温度：主洗≥50℃-60℃、漂洗≥82℃-99℃ 6、进水压力(流动压力):0.15-0.3mpa 7、进水温度:10-60℃
F11	链板输送带		9000*500*850	米	9	1、传送能力：≤25M/min 2、电机速比：1:25 3、传送速度：变频无级调速 4、外形尺寸：宽 520MM 长度和高度支持定制
F12	回收桶		4000*350*850	米	4	1、采用全 304 材质，内槽体部分 2.0mm 2、围板及侧板为 1.0-1.5mm 不锈钢 3、含干垃圾回收桶，调羹回收桶，筷子回收桶
F13	风幕机		L=1000	台	1	1、 电压：220V，功率：200W-220W 2、 风量：≥1550m³/h 3、 风速：不低于 10m/S 4、 噪音：≤45dB 5、 尺寸：1000*178*176mm
G01	四格保温台		1600*700*800	台	10	1、台面采用 SUS3042B,1.2mm 不锈钢拉丝板 2、内胆 SUS3042B,0.8mm 不锈钢板 3、侧板 SUS3042B,0.8mm 不锈钢拉丝板 4、配 1/1 不锈钢加厚盆 4 只 5、380V 6、恒温保护（自动断电防干烧） 7、低水位自动报警 8、集成电脑控制器，温度、温控采用数字调节 9、脚 38*38mm（配有可调子弹脚）
G02	双星洗手盆台		850*450*800/130	台	2	1、台面 SUS3042B,1.2mm 不锈钢拉丝板 2、水斗 SUS3042B,1.2mm 不锈钢拉丝板 3、横通 SUS2B,38*25*1.0mm 不锈钢拉丝管 4、脚架 SUS2B,30*30*1.2mm 不锈钢拉丝管 5、30*30mm 不锈钢调节脚

G02a	感应水龙头		感应	只	4	1、黄铜铸造主体，表面抛光铜镍铬处理 2、感应仓的红外线感应范围 13cm(±5%)，可调至 30cm 范围内感应工作
G04	立式上翻门保洁柜		1100*480*1800	台	6	1、顶、层板、门板 SUS3042B,0.8mm 不锈钢拉丝板 2、中板、底板、侧板 SUS3042B,1.0mm 不锈钢拉丝板 3、配三扇上翻门，内分三层、大空间 4、Φ50mm*150mm 不锈钢重力调节脚（重力脚采用Φ50×150 不锈钢重力脚。）
G05	紫外线杀菌灯			台	5	5、电压：220V 6、功率：≥30W 7、尺寸：≥1050*96*53mm 8、灯管：30w 紫外线杀菌灯管， 9、设备带遥控功能 10、紫外线辐照强度≥107 μW/cm^2 1、生产厂家具有消毒产品生产企业卫生许可证
G06	热风循环传递柜	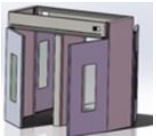	1200*600*1800	台	1	1、柜身 SUS304 厚 1.2mm 不锈钢板 2、门、内胆 SUS304 0.8mm 3、不锈钢拉手 4、热风耐高温静音风机 5、陶瓷发热片元件，微电脑数显温控器 6、根据各种情况设置时间、温度工作模式进行设置 7、消毒温度:0~110℃
G07	立式玻璃门留样冷柜		630*（760+55）*1980	台	1	1、规格：630*（760+55）*1980（mm）（±5%） 2、门体及功能配置：带锁单门玻璃门冷藏柜（双层中空钢化热反射玻璃门） 3、制冷方式：风冷；温度范围：2~+8℃ 4、容积：420L(±5%)；电压：AC220v 5、采用电子温控器 6、柜内外不锈钢材质 7、冷柜保温夹芯板芯材采用环戊烷聚胺脂隔热保温材料；保温层厚度 50mm(±5%) 8、门体自动回归

G08	双星洗手盆台		850*450*800/130	台	1	1、台面 SUS3042B,1.2mm 不锈钢拉丝板 2、水斗 SUS3042B,1.2mm 不锈钢拉丝板 3、横通 SUS2B,38*25*1.0mm 不锈钢拉丝管 4、脚架 SUS2B,30*30*1.2mm 不锈钢拉丝管 5、30*30mm 不锈钢调节脚
G08a	感应水龙头		感应	只	2	1、黄铜铸造主体，表面抛光铜镍铬处理 2、感应仓的红外线感应范围 13cm(±5%)，可调至 30cm 范围内感应工作
G09	全自动杀菌净手器		带接水盘	台	1	1、出液模式喷雾 2、产品材质 ABS 3、壁挂式，产品尺寸：约 248*520mm 4、电压 220V 5、容量：≥1800ml 6、红外线感应，感应距离：13±3cm 7、喷淋量：0.5~10ml（大小可调）
G10	烘手机		250*158*470	台	1	1、定电压：220V 2、隐藏式电源开关 3、额定功率：≥1200w 4、噪音：≤70dB(A)
餐厅						
1	风幕机		L=1500	台	5	1、电压：220V，功率：200W-220W 2、风量：≥2650（m³/h） 3、风速：不低于 10m/S 4、噪音：≤48dB 5、尺寸：约 1500*178*176mm
热厨间排风						
1	风机箱			台	1	1、风量：≥25700m³/h 2、风压：≥915Pa 3、功率：≥11kw 4、转速：≥800r/min
2	风机支架		定制	套	1	1、配风机，采用 8#槽钢
3	避震器			只	4	1、配风机，抗震能力 300KG 以上
4	变频器			只	1	1、配风机，电压/功率：380V/11KW

5	油烟净化器		处理量	套	1	1、额定风量:≥25000M³/H 2、电压：220V 3、净化效率≥90% 4、油烟净化率 92%以上 5、前置均风网 6、安全配置：开门断电 7、不锈钢外壳
6	净化器支架		定制	套	1	1、配净化器，采用 8#槽钢
7	进出口消音管		800*800*1200	只	2	1、材质厚 1.0mm 不锈钢板
8	不锈钢风管		1300*450	㎡	102	1、主体 SUS3042B 1.2mm 不锈钢板
9	法兰		1300*450	套	50	1、材质厚度 3.0mm 镀锌角钢
10	不锈钢风管		1100*500	㎡	116	1、主体 SUS3042B 1.0mm 不锈钢板
11	法兰		1100*500	套	58	1、材质厚度 3.0mm 镀锌角钢
12	不锈钢矮接头		400*300	㎡	19	1、主体 SUS3042B 0.8mm 不锈钢板
13	法兰		400*300	套	19	1、材质厚度 3.0mm 镀锌角钢
14	出风口网罩		900*900	只	1	1、外壳不锈钢Φ3MM304 网丝
15	软接		900*900	只	1	1、耐高温防水油布
16	防火阀		1300*450*210	个	1	1、150 度熔断式 2、具备消防认证
17	调节阀		1300*450*210	只	1	1、材质厚度 1.0mm 镀锌板
18	排风风管开孔及洞口修复		根据风管实际尺寸大小	项	1	1、具有专业开孔工具开孔 2、开孔完成后使用水泥、砖头、减震材料专业修复 3、具有专业相关人员资质才可以施工
蒸饭间+洗碗间排风						

1	风机箱			台	1	1、风量：≥15000m³/h 2、风压：≥739Pa 3、功率：≥6kw 4、转速：≥950r/min
2	风机支架		定制	套	1	1、配风机，采用 8#槽钢
3	避震器			只	4	1、配风机，抗震能力 300KG 以上
4	进出口消音管		600*600*1200	只	2	1、材质厚 1.0mm 不锈钢板
5	不锈钢风管		800*400	㎡	39	1、主体 SUS3042B 1.0mm 不锈钢板
6	法兰		800*400	套	19	1、材质厚度 3.0mm 镀锌角钢
7	不锈钢风管		500*400	㎡	19	1、主体 SUS3042B 1.0mm 不锈钢板
8	法兰		500*400	套	8	1、材质厚度 3.0mm 镀锌角钢
9	不锈钢矮接头		400*300	㎡	13	1、主体 SUS3042B 0.8mm 不锈钢板
10	法兰		400*300	套	13	1、材质厚度 3.0mm 镀锌角钢
11	出风口网罩		900*900	只	1	1、外壳不锈钢Φ3MM304 网丝
12	软接		600*600	只	1	1、耐高温防水油布
13	防火阀		800*400*210	个	1	1、150 度熔断式 2、具备消防认证
14	防火阀		600*400*210	个	1	1、150 度熔断式 2、具备消防认证
15	调节阀		800*400*210	只	1	1、材质厚度 1.0mm 镀锌板
16	调节阀		500*400*210	只	1	1、材质厚度 1.0mm 镀锌板
补风						

1	风机箱			台	1	1、风量：≥21000m³/h 2、风压：≥1.80Pa 3、功率：≥7.5kw 4、转速：≥950r/min
2	风机支架			套	1	1、配风机，采用 8#槽钢
3	避震器			只	4	1、配风机，抗震能力 200KG 以上
4	进出口消音管		800*800*1200	只	2	1、材质厚 1.0mm 不锈钢板
5	不锈钢风管		1100*500	㎡	34	1、主体 SUS3042B 1.2mm 不锈钢板
6	法兰		1100*500	套	16	1、材质厚度 3.0mm 镀锌角钢
7	不锈钢风管		600*400	㎡	32	1、主体 SUS3042B 1.0mm 不锈钢板
8	法兰		600*400	套	16	1、材质厚度 3.0mm 镀锌角钢
9	不锈钢风管		800*400	㎡	47	1、主体 SUS3042B 1.0mm 不锈钢板
10	法兰		800*400	套	24	1、材质厚度 3.0mm 镀锌角钢
11	进风口网罩		900*900	只	1	1、外壳不锈钢Φ3MM304 网丝
12	帆布接头		800*800	只	1	1、耐高温防水帆布
13	防火阀		1100*500*210	个	2	1、150 度熔断式 2、具备消防认证
14	防火阀		600*400*210	个	2	1、150 度熔断式 2、具备消防认证
15	调节阀		800*400*210	只	1	1、材质厚度 1.0mm 镀锌板

16	调节阀		600*400*210	只	1	1、材质厚度 1.0mm 镀锌板
17	铝合金百叶口		300*400	只	9	1、厚 1.0mm 铝合金材质

（三）包件三：庄行学校

序号	产品名称	参考图片	规格（单位：mm）	单位	数量	技术参数要求
收货区/主/副食库						
A02	双层满板工作台		1200*600*800	台	1	1、台面 SUS3042B,1.5mm 不锈钢拉丝板 2、台面下加强筋 SUS3042B,1.0mm 不锈钢拉丝板 3、下层板 SUS3042B,1.0mm 不锈钢拉丝板 4、脚架 SUS3042B,38*38*1.0mm 不锈钢方管 5、脚 SUS304 38*38mm 不锈钢调节脚
A03	平板车		900*500*800	辆	2	1、底板 SUS3042B,1.5mm 不锈钢拉丝板 2、加强筋 SUS3042B,1.2mm 不锈钢板 3、推车手柄 SUS3042BΦ32mm*1.2 4、采用承重静音脚轮，其中两只带刹车
A04	四层货架		1130*500*1800	台	12	1、层板 SUS3042B,1.0mm 不锈钢拉丝板 2、脚架 SUS3042B,Φ38*1.0mm 不锈钢拉丝管 3、Φ38 不锈钢调节脚
A05	置米架		1500*600*250	台	12	1、层架框架 SUS3042B,38*25*1.0mm 不锈钢拉丝方管 2、内部方管 SUS3042B,38*25*1.0mm 不锈钢拉丝方管 3、SUS304,38*38mm 不锈钢调节脚
清洁间/快检室						
B01	拖把柜		1200*480*1800	台	1	1、顶、层板、门板 SUS3042B,0.8mm 不锈钢拉丝板 2、底板、侧板 SUS3042B,1.0mm 不锈钢拉丝板 3、配二扇开，带透气孔防止柜内细菌与以为滋生，让空气流通 4、Φ50mm*150mm 不锈钢重力调节脚（重力脚采用Φ50×150 不锈钢重力脚。）

B02	拖把池		600*600*600	台	1	1、台面 SUS3042B,1.2mm 不锈钢拉丝板 2、水斗 SUS3042B,1.2mm 不锈钢拉丝板 3、横通 SUS2B,38*25*1.0mm 不锈钢拉丝管 4、脚架 SUS2B,38*38*1.2mm 不锈钢拉丝管 5、38*38mm 不锈钢调节脚
B02a	水龙头		单冷	只	1	1、台式单柄单控出水、主体黄铜铸造，加厚黄铜陶瓷阀芯 2、不锈钢 7 字出水管，管径 24，厚 1.0(±0.1mm)，可 360 度全方位取水 3、水管顶部距台面高 367(±5%)出水嘴距台面 267mm(±5%) 4、开孔尺寸 28mm(±5%),进水接口为 G1/2 外螺纹
B03	单星盆台		600*600*800/155	台	1	1、台面 SUS3042B,1.2mm 不锈钢拉丝板 2、水斗 SUS3042B,1.2mm 不锈钢拉丝板 3、横通 SUS2B,38*25*1.0mm 不锈钢拉丝管 4、脚架 SUS2B,38*38*1.2mm 不锈钢拉丝管 5、38*38mm 不锈钢调节脚
B03a	水龙头		双温	只	3	1、座台式双孔双温国标黄铜铸造本体，表面抛光镀铬处理 2、开孔尺寸 25mm*2,左右开孔间距 152mm(偏芯设计可调范围 15mm)，进水接口为标准 G1/2 外螺纹 3、全铜材质
B04	双层满板工作台		1200*600*800	台	1	1、台面 SUS3042B,1.5mm 不锈钢拉丝板 2、台面下加强筋 SUS3042B,1.0mm 不锈钢拉丝板 3、下层板 SUS3042B,1.0mm 不锈钢拉丝板 4、脚架 SUS3042B,38*38*1.0mm 不锈钢方管 5、脚 SUS304 38*38mm 不锈钢调节脚

B05	立式玻璃门留样冷柜		630*（760+55）*1980	台	1	1、规格：630*（760+55）*1980（mm）(±5%) 2、门体及功能配置：带锁单门玻璃门冷藏柜(双层中空钢化热反射玻璃门) 3、制冷方式：风冷；温度范围：2~+8℃ 4、容积：420L(±5%)；电压：AC 220v 5、采用电子温控器 6、柜内外不锈钢材质 7、冷柜保温夹芯板芯材采用环戊烷聚胺脂隔热保温材料；保温层厚度 50mm(±5%) 8、门体自动回归
B06	四层货架		1130*500*1800	台	1	1、层板 SUS3042B,1.0mm 不锈钢拉丝板 2、脚架 SUS3042B,Φ38*1.0mm 不锈钢拉丝管 3、Φ38mm 不锈钢调节脚
粗加工						
C02	立式六门冷柜		1800*750*1960	台	1	1、尺寸：约 1800×750×1960mm 容积：不小于 827/386L 2、温度区间：-18～-12-/1～+8℃ 3、电压：220V 功率：950W 4、制冷剂：采用环保型制冷剂 R290/R290，对臭氧层无破坏，更环保
C03	双层满板工作台		700*760*800	台	1	1、台面 SUS3042B,1.5mm 不锈钢拉丝板 2、台面下加强筋 SUS3042B,1.0mm 不锈钢拉丝板 3、下层板 SUS3042B,1.0mm 不锈钢拉丝板 4、脚架 SUS3042B,38*38*1.0mm 不锈钢方管 5、脚 SUS304 38*38mm 不锈钢调节脚
C05	双大星盆台		1800*760*800	台	8	1、台面 SUS3042B,1.2mm 不锈钢拉丝板 2、水斗 SUS3042B,1.2mm 不锈钢拉丝板 3、横通 SUS2B,38*25*1.0mm 不锈钢拉丝管 4、脚架 SUS2B,38*38*1.2mm 不锈钢拉丝管 5、38*38mm 不锈钢调节脚

C05a	水龙头		双温	只	16	1、座台式双孔双温国标黄铜铸造本体，表面抛光镀铬处理 2、开孔尺寸 25mm*2,左右开孔间距 152mm(偏芯设计可调范围 15mm)，进水接口为标准 G1/2 外螺纹 3、全铜材质
C08	开水器连底座		446*400*800	台	1	1、功率：≥9KW 2、容量：≥50L 3、产水量（L/h）：≥95 4、外壳 SUS3042B,0.8mm 不锈钢板； 5、内胆 SUS3042B,1.0mm 不锈钢板。 6、具备生产许可证
C09	沥水架		1500*600*250	台	3	1、层架框架 SUS3042B,38*25*1.0mm 不锈钢拉丝方管 2、内部方管 SUS3042B,38*25*1.0mm 不锈钢拉丝方管 3、SUS304,38*38mm 不锈钢调节脚 4、积水盘 SUS3040.8
C10	双层满板工作台		1800*800*800	台	8	1、台面 SUS3042B,1.5mm 不锈钢拉丝板 2、台面下加强筋 SUS3042B,1.0mm 不锈钢拉丝板 3、下层板 SUS3042B,1.0mm 不锈钢拉丝板 4、脚架 SUS3042B,38*38*1.0mm 不锈钢方管 5、脚 SUS304 38*38mm 不锈钢调节脚
C11	四层货架		1130*500*1800	台	5	1、层板 SUS3042B,1.0mm 不锈钢拉丝板 2、脚架 SUS3042B,Φ38*1.0mm 不锈钢拉丝管 3、Φ38mm 不锈钢调节脚
C12	双层满板工作台		760*760*800	台	1	1、台面 SUS3042B,1.5mm 不锈钢拉丝板 2、台面下加强筋 SUS3042B,1.0mm 不锈钢拉丝板 3、下层板 SUS3042B,1.0mm 不锈钢拉丝板 4、脚架 SUS3042B,38*38*1.0mm 不锈钢方管 5、脚 SUS304 38*38mm 不锈钢调节脚
C13	双层推车		900*500*800	台	6	1、层板 SUS3042B,1.2mm 不锈钢拉丝板 2、脚轮 4″静音聚氨脂脚轮，2 个定向，2 个万向

C14	封闭式推车		850*550*920	辆	2	1、层板 SUS3042B,1.2mm 不锈钢拉丝板 2、加强筋 SUS3042B,1.0mm 不锈钢板 3、脚轮 4″静音聚氨脂脚轮，2 个定向，2 个万向
C15	平板车		900*500*800	辆	4	1、底板 SUS3042B,1.5mm 不锈钢拉丝板 2、加强筋 SUS3042B,1.2mm 不锈钢板 3、推车手柄 SUS3042BΦ32mm*1.2 4、采用承重静音脚轮，其中两只带刹车
C16	拖把池		600*600*600	台	1	1、台面 SUS3042B,1.2mm 不锈钢拉丝板 2、水斗 SUS3042B,1.2mm 不锈钢拉丝板 3、横通 SUS2B,38*25*1.0mm 不锈钢拉丝管 4、脚架 SUS2B,38*38*1.2mm 不锈钢拉丝管 5、38*38mm 不锈钢调节脚
C16a	水龙头		单冷	只	1	1、台式单柄单控出水、主体黄铜铸造，加厚黄铜陶瓷阀芯 2、不锈钢 7 字出水管，管径 24，厚 1.0(±0.1mm)，可 360 度全方位取水 3、水管顶部距台面高 367(±5%)出水嘴距台面 267mm(±5%) 4、开孔尺寸 28mm(±5%),进水接口为 G1/2 外螺纹
C17	单层工作台		500*750*800	台	2	1、台面 SUS3042B,1.5mm 不锈钢拉丝板 2、台面下加强筋 SUS3042B,1.0mm 不锈钢拉丝板 3、脚架 SUS3042B,38*38*1.0mm 不锈钢方管 4、脚 SUS304 38*38mm 不锈钢调节脚
C18	刀具砧板消毒柜		1200*600*1400	台	1	1、电压:220V 2、功率:不小于 3000W 3、消毒方式：紫外线消毒 4、具备消毒产品生产企业卫生许可证
烧炒区						

D01	燃气大锅灶(34 双眼)		2200*1200*800	台	4	1、炉面：SUS304 不锈钢板，厚度 1.5mm 2、炉体：SUS304 不锈钢板，厚度 1.0mm 3、背板：SUS304 不锈钢板，厚度 1.0mm 4、前板：SUS304 不锈钢板，厚度 1.0mm 5、炮台：一次拉伸成型方便清洁 6、炉架：(面板)采用电镀锌板，厚度 1.2mm 7、炉架：(框架)SUS201 不锈钢方管 38*1.0mm 8、脚通：镀锌钢管Φ45mm 外套不锈钢管Φ48mm 9、炉脚：不锈钢可调节脚 10、热负荷：≥40kW+40kW 11、电压：220v 12、入水：配有摇摆水龙头，前置来水控制阀 13、具备 3C 认证证书
D02	双向移门调理台		1800*800*800	台	2	1、台面 SUS3042B,1.5mm 不锈钢拉丝板、台面下加强筋 SUS3042B,1.0mm 不锈钢拉丝板 2、侧板、底板 SUS3042B,1.0mm 不锈钢拉丝板 3、层板、后板、静音门板、SUS3042B,0.8mm 不锈钢拉丝板；4 根加强筋 4、双侧单移门，内分两层 5、SUS304Φ50mm*150mm 不锈钢重力调节脚
D03	单星洗手盆台		500*500*800/120	台	1	1、台面 SUS3042B,1.2mm 不锈钢拉丝板 2、水斗 SUS3042B,1.2mm 不锈钢拉丝板 3、侧板 SUS3042B,1.0mm 不锈钢拉丝板 4、门板 SUS3042B,0.8mm 不锈钢拉丝板 5、脚 50mm*150mm 不锈钢重力调节脚
D03a	感应龙头		感应	只	1	1、黄铜铸造主体，表面抛光铜镍铬处理 2、感应仓的红外线感应范围 13cm(±5%)，可调至 30cm 范围内感应工作

D04	燃气双眼矮仔炉		1200*700*500+200	台	1	1、炉面：SUS304 不锈钢板，厚度 1.5mm 2、炉体：SUS304 不锈钢板，厚度 1.0mm 3、底板：SUS201 不锈钢板，厚度 1.0mm 4、前板：SUS304 不锈钢板，厚度 1.0mm 5、炉架：SUS201 不锈钢方管 38*1.0mm 6、脚通：镀锌钢管Φ45mm 外套不锈钢管Φ48mm 7、炉脚：不锈钢可调节脚 8、热负荷：≥20kW*2 9、具备 3C 认证证书
D05	双层满板工作台		800*500*800	台	1	1、台面 SUS3042B,1.5mm 不锈钢拉丝板 2、台面下加强筋 SUS3042B,1.0mm 不锈钢拉丝板 3、下层板 SUS3042B,1.0mm 不锈钢拉丝板 4、脚架 SUS3042B,38*38*1.0mm 不锈钢方管 5、脚 SUS304 38*38mm 不锈钢调节脚
D06	沥水架		1500*600*250	台	2	1、层架框架 SUS3042B,38*25*1.0mm 不锈钢拉丝方管 2、内部方管 SUS3042B,38*25*1.0mm 不锈钢拉丝方管 3、SUS304,38*38mm 不锈钢调节脚 4、积水盘 SUS3040.8
D09	油网烟罩带新风		11700*1450*500	台	1	1、侧板 SUS3042B,1.2mm 不锈钢拉丝板 2、烟罩灯罩 SUS3042B,1.0mm 不锈钢拉丝板 3、积油槽 SUS3042B,1.0mm 不锈钢拉丝板 4、后板 SUS3042B,0.8mm 不锈钢拉丝板 5、烟罩栅板 SUS3042B,0.8mm 不锈钢拉丝板 6、灯具采用防水、防爆的 LED 节能灯 7、烟罩新风 SUS3042B,0.8mm 不锈钢拉丝板

D10	沥水推车（带扶手轮子）		1600*600*900	辆	2	1、外框 SUS304 1.5mm 不锈钢板 2、接水盘 SUS304 1.0mm 不锈钢板 3、沥水架 SUS304 1.2mm 13mm*25mm 不锈钢方管 4、推手柄 SUS304 1.2mm Φ32mm 不锈钢圆管 5、配置：4 分放水铜阀门，超静音 4 寸定向脚轮 2 只，4 寸万向带刹车脚轮 2 只
D11	四层纱门净菜柜（下二层高）		1500*600*1800	台	4	1、顶、层板、门板 SUS3042B,0.8mm 不锈钢拉丝板 2、中板、底板、侧板 SUS3042B,1.0mm 不锈钢拉丝板 3、配四扇移门，内分四层 4、Φ50mm*150mm 不锈钢重力调节脚（重力脚采用Φ50×150 不锈钢重力脚。）
D12	调味品车		500*700*800	辆	2	1、车身 SUS3042B,1.2mm 不锈钢拉丝板 2、盖子 SUS3042B,0.8mm 不锈钢拉丝板 3、脚轮 4″静音聚氨脂脚轮
点心间						
E01	双星盆台		1200*600*800 （水斗深度 280）	台	1	1、台面 SUS3042B,1.2mm 不锈钢拉丝板 2、水斗 SUS3042B,1.2mm 不锈钢拉丝板 3、横通 SUS2B,38*25*1.0mm 不锈钢拉丝管 4、脚架 SUS2B,38*38*1.2mm 不锈钢拉丝管 5、38*38mm 不锈钢调节脚
E01a	水龙头		双温	只	2	1、座台式双孔双温国标黄铜铸造本体，表面抛光镀铬处理 2、开孔尺寸 25mm*2,左右开孔间距 152mm(偏芯设计可调范围 15mm)，进水接口为标准 G1/2 外螺纹 3、全铜材质

E02	油网烟罩		2000*1200*500	台	1	1、侧板 SUS3042B,1.2mm 不锈钢拉丝板 2、烟罩灯罩 SUS3042B,1.0mm 不锈钢拉丝板 3、积油槽 SUS3042B,1.0mm 不锈钢拉丝板 4、后板 SUS3042B,0.8mm 不锈钢拉丝板 5、烟罩栅板 SUS3042B,0.8mm 不锈钢拉丝板 6、灯具采用防水、防爆的 LED 节能灯
E07	双层满板工作台		1800*800*800	台	1	1、台面 SUS3042B,1.5mm 不锈钢拉丝板 2、台面下加强筋 SUS3042B,1.0mm 不锈钢拉丝板 3、下层板 SUS3042B,1.0mm 不锈钢拉丝板 4、脚架 SUS3042B,38*38*1.0mm 不锈钢方管 5、脚 SUS304 38*38mm 不锈钢调节脚
E08	搅拌机		650*780*1250	台	1	1、容量：≥40L 2、功率：≥1.8kW 3、最高搅拌转速：不低于 300R/min 4、功率：≥2.3KW
E12	电饼铛		750*750*800	台	2	1、电源：380V 2、功率：≥4.5KW 3、内径：不低于 50CM 4、尺寸：约 750*750*800MM
E13	三层六盘烤箱		1240*875*1660	台	2	1、规格：三层六盘竖放 2、功率：≥19kW 3、 烤盘尺寸：约 400*600mm 4、外形尺寸(宽*深*高）mm：约 1240*875*1660H 5、具备生产许可证
E14	油网烟罩		3700*1200*500	台	1	1、侧板 SUS3042B,1.2mm 不锈钢拉丝板 2、烟罩灯罩 SUS3042B,1.0mm 不锈钢拉丝板 3、积油槽 SUS3042B,1.0mm 不锈钢拉丝板 4、后板 SUS3042B,0.8mm 不锈钢拉丝板 5、烟罩栅板 SUS3042B,0.8mm 不锈钢拉丝板 6、灯具采用防水、防爆的 LED 节能灯

二更/备餐间						
F01	双星洗手盆台		850*450*800/120	台	1	1、台面 SUS3042B,1.2mm 不锈钢拉丝板 2、水斗 SUS3042B,1.2mm 不锈钢拉丝板 3、横通 SUS2B,38*25*1.0mm 不锈钢拉丝管 4、脚架 SUS2B,38*38*1.2mm 不锈钢拉丝管 5、38*38mm 不锈钢调节脚
F01a	感应龙头		感应	只	2	1、黄铜铸造主体，表面抛光铜镍铬处理 2、感应仓的红外线感应范围 13cm(±5%)，可调至 30cm 范围内感应工作
F02	双星盆台		1000*600*800 （水斗深度 380）	台	2	1、台面 SUS3042B,1.2mm 不锈钢拉丝板 2、水斗 SUS3042B,1.2mm 不锈钢拉丝板 3、横通 SUS2B,38*25*1.0mm 不锈钢拉丝管 4、脚架 SUS2B,38*38*1.2mm 不锈钢拉丝管 5、38*38mm 不锈钢调节脚
F02a	水龙头		双温	只	4	1、座台式双孔双温国标黄铜铸造本体，表面抛光镀铬处理 2、开孔尺寸 25mm*2,左右开孔间距 152mm(偏芯设计可调范围 15mm)，进水接口为标准 G1/2 外螺纹 3、全铜材质
F03	双层满板工作台		1500*700*800	台	5	1、台面 SUS3042B,1.5mm 不锈钢拉丝板 2、台面下加强筋 SUS3042B,1.0mm 不锈钢拉丝板 3、下层板 SUS3042B,1.0mm 不锈钢拉丝板 4、脚架 SUS3042B,38*38*1.0mm 不锈钢方管 5、脚 SUS304 38*38mm 不锈钢调节脚
F04	保洁柜		1100*480*1800	台	2	1、顶、层板、门板 SUS3042B,0.8mm 不锈钢拉丝板 2、中板、底板、侧板 SUS3042B,1.0mm 不锈钢拉丝板 3、配四扇移门，内分四层 4、Φ50mm*150mm 不锈钢重力调节脚（重力脚采用Φ50×150 不锈钢重力脚。）

F05	立式玻璃门留样冷柜		630*（760+55）*1980	台	1	1、规格：630*（760+55）*1980（mm）(±5%) 2、门体及功能配置：带锁单门玻璃门冷藏柜(双层中空钢化热反射玻璃门) 3、制冷方式：风冷；温度范围：2~+8℃ 4、容积：420L(±5%)；电压：AC 220v； 5、采用电子温控器 6、柜内外不锈钢材质 7、冷柜保温夹芯板芯材采用环戊烷聚胺脂隔热保温材料；保温层厚度 50mm(±5%) 8、门体自动回归
F06	保洁柜		1100*480*1800	台	4	1、顶、层板、门板 SUS3042B,0.8mm 不锈钢拉丝板 2、中板、底板、侧板 SUS3042B,1.0mm 不锈钢拉丝板 3、配四扇移门，内分四层 4、Φ50mm*150mm 不锈钢重力调节脚（重力脚采用Φ50×150 不锈钢重力脚。）
F07	双层满板工作台		1400*700*800	台	1	1、台面 SUS3042B,1.5mm 不锈钢拉丝板 2、台面下加强筋 SUS3042B,1.0mm 不锈钢拉丝板 3、下层板 SUS3042B,1.0mm 不锈钢拉丝板 4、脚架 SUS3042B,38*38*1.0mm 不锈钢方管 5、脚 SUS304 38*38mm 不锈钢调节脚
F08	双层满板工作台		1600*700*800	台	1	1、台面 SUS3042B,1.5mm 不锈钢拉丝板 2、台面下加强筋 SUS3042B,1.0mm 不锈钢拉丝板 3、下层板 SUS3042B,1.0mm 不锈钢拉丝板 4、脚架 SUS3042B,38*38*1.0mm 不锈钢方管 5、脚 SUS304 38*38mm 不锈钢调节脚

F09	保温汤饭车		700*700*800	辆	4	1、台面选用 SUS3042B,1.2mm 不锈钢拉丝板 2、外框 SUS3042B,1.0mm 不锈钢拉丝板，内胆 SUS3042B，0.8mm 不锈钢板 3、集成电脑控制器，温度、温控采用数字调节 4、SUS304，带桶带盖 220V/1.5kw 5、Φ50mm*150mm 不锈钢重力调节脚
F10	电加热四格售饭台		1600*700*800	台	8	1、台面采用 SUS3042B,1.2mm 不锈钢拉丝板 2、内胆 SUS3042B,0.8mm 不锈钢板 3、侧板 SUS3042B,0.8mm 不锈钢拉丝板 4、配 1/1 不锈钢加厚盆 4 只 5、恒温保护（自动断电防干烧） 6、低水位自动报警 7、集成电脑控制器，温度、温控采用数字调节 8、脚 38*38mm（配有可调子弹脚）
洗消间						
G01	双层满板工作台		1800*760*800	台	2	1、台面 SUS3042B,1.5mm 不锈钢拉丝板 2、台面下加强筋 SUS3042B,1.0mm 不锈钢拉丝板 3、下层板 SUS3042B,1.0mm 不锈钢拉丝板 4、脚架 SUS3042B,38*38*1.0mm 不锈钢方管 5、脚 SUS304 38*38mm 不锈钢调节脚
G02	双大星盆台		1800*760*800	台	2	1、台面 SUS3042B,1.2mm 不锈钢拉丝板 2、水斗 SUS3042B,1.2mm 不锈钢拉丝板 3、横通 SUS2B,38*25*1.0mm 不锈钢拉丝管 4、脚架 SUS2B,38*38*1.2mm 不锈钢拉丝管 5、38*38mm 不锈钢调节脚
G02a	水龙头		双温	只	4	1、座台式双孔双温国标黄铜铸造本体，表面抛光镀铬处理 2、开孔尺寸 25mm*2,左右开孔间距 152mm(偏芯设计可调范围 15mm)，进水接口为标准 G1/2 外螺纹 3、全铜材质

G03	双眼残菜台		1600*760*800	台	7	1、台面 SUS3042B,1.2mm 不锈钢拉丝板、台面下加强筋 SUS3042B,1.0mm 不锈钢拉丝板 2、脚架 SUS3042B,38*38*1.2mm 不锈钢拉丝方管 3、脚 38*38mm 不锈钢调节脚 4、不锈钢桶：¢450*450*1.2mm
G04	长龙洗碗机		约 4700*920*1870	台	1	1、消毒烘干方式：高温消毒 2、加热方式：电加热 3、最大洗涤量：不低于 3000 碟/小时 4、最大洗涤高度：不低于 420mm 5、洗涤温度：主洗不低于 55℃-65℃、漂洗不低于 82℃-99℃ 6、进水压力(流动压力):0.15-0.3mpa 7、进水温度:10-60℃
G05	油网烟罩		1200*1200*500	台	2	1、侧板 SUS3042B,1.2mm 不锈钢拉丝板 2、烟罩灯罩 SUS3042B,1.0mm 不锈钢拉丝板 3、积油槽 SUS3042B,1.0mm 不锈钢拉丝板 4、后板 SUS3042B,0.8mm 不锈钢拉丝板 5、烟罩栅板 SUS3042B,0.8mm 不锈钢拉丝板 6、灯具采用防水、防爆的 LED 节能灯
G06	单大星盆台		1200*900*800 （水斗深度 280）	台	1	1、台面 SUS3042B,1.2mm 不锈钢拉丝板 2、水斗 SUS3042B,1.2mm 不锈钢拉丝板 3、横通 SUS2B,38*25*1.0mm 不锈钢拉丝管 4、脚架 SUS2B,38*38*1.2mm 不锈钢拉丝管 5、38*38mm 不锈钢调节脚
G06a	水龙头		双温	只	1	1、座台式双孔双温国标黄铜铸造本体，表面抛光镀铬处理 2、开孔尺寸 25mm*2,左右开孔间距 152mm(偏芯设计可调范围 15mm)，进水接口为标准 G1/2 外螺纹 3、全铜材质

G07	花洒龙头		/	台	1	1、座台式单孔双温高压花洒、黄铜铸造表面抛光镀铬处理； 2、直管采用快速安装设计； 3、50mm±5%长的墙上托架； 4、工作高度：980mm±5%； 5、接水口口径为 1/2″内螺纹。
G08	单门电加热消毒柜		790*960*1650	台	2	1、整机柜体 304 不锈钢材质 2、柜体框架全不锈钢支撑加强 3、具备消毒产品生产企业卫生许可证
G09	油网烟罩		5200*1400*500	台	1	1、侧板 SUS3042B,1.2mm 不锈钢拉丝板 2、烟罩灯罩 SUS3042B,1.0mm 不锈钢拉丝板 3、积油槽 SUS3042B,1.0mm 不锈钢拉丝板 4、后板 SUS3042B,0.8mm 不锈钢拉丝板 5、烟罩栅板 SUS3042B,0.8mm 不锈钢拉丝板 6、灯具采用防水、防爆的 LED 节能灯
G10	地架		1500*600*250	台	3	1、层架框架 SUS3042B,38*25*1.0mm 不锈钢拉丝方管 2、内部方管 SUS3042B,38*25*1.0mm 不锈钢拉丝方管 3、SUS304,38*38mm 不锈钢调节脚
G11	拖把柜		1200*480*1800	台	1	1、顶、层板、门板 SUS3042B,0.8mm 不锈钢拉丝板 2、底板、侧板 SUS3042B,1.0mm 不锈钢拉丝板 3、配二扇开，带透气孔防止柜内细菌与以为滋生，让空气流通 4、Φ50mm*150mm 不锈钢重力调节脚（重力脚采用Φ50×150 不锈钢重力脚。）
G12	拖把池		600*600*600	台	1	1、台面 SUS3042B,1.2mm 不锈钢拉丝板 2、水斗 SUS3042B,1.2mm 不锈钢拉丝板 3、横通 SUS2B,38*25*1.0mm 不锈钢拉丝管 4、脚架 SUS2B,38*38*1.2mm 不锈钢拉丝管 5、38*38 不锈钢调节脚

F05a	水龙头		单冷	只	1	1、台式单柄单控出水、主体黄铜铸造，加厚黄铜陶瓷阀芯 2、不锈钢 7 字出水管，管径 24，厚 1.0(±0.1mm)，可 360 度全方位取水 3、水管顶部距台面高 367(±5%)出水嘴距台面 267mm(±5%) 4、开孔尺寸 28mm(±5%),进水接口为 G1/2 外螺纹
蒸饭间						
H02	双大星盆台		1800*760*800	台	1	1、台面 SUS3042B,1.2mm 不锈钢拉丝板 2、水斗 SUS3042B,1.2mm 不锈钢拉丝板 3、横通 SUS2B,38*25*1.0mm 不锈钢拉丝管 4、脚架 SUS2B,38*38*1.2mm 不锈钢拉丝管 5、38*38mm 不锈钢调节脚
H02a	水龙头		双温	只	2	1、座台式双孔双温国标黄铜铸造本体，表面抛光镀铬处理 2、开孔尺寸 25mm*2,左右开孔间距 152mm(偏芯设计可调范围 15mm)，进水接口为标准 G1/2 外螺纹 3、全铜材质
H03	靠墙双层满板工作台		1000*760*800/155	台	1	1、台面 SUS3042B,1.5mm 不锈钢拉丝板、台面下加强筋 SUS3042B,1.0mm 不锈钢拉丝板 2、下层板 SUS3042B,1.0mm 不锈钢拉丝板 3、4 根加强筋 4、脚架 SUS3042B,38*38*1.2mm 不锈钢方管 5、脚 SUS304 38*38mm 不锈钢调节脚
H04	糕饼车		470*650*1600	台	1	1、立柱采用 SUS3042B,1.2mm 不锈钢拉丝管 2、层条 SUS3042B,1.5mm 不锈钢拉丝板 3、脚轮 4″静音聚氨脂脚轮，2 个定向，2 个万向
H05	单门电加热蒸饭箱		800*1020*1800	台	6	1、整机柜体 304 不锈钢材质 2、柜体框架全不锈钢支撑加强 3、具备生产许可证

H06	油网烟罩		6400*1400*500	台	1	1、侧板 SUS3042B,1.2mm 不锈钢拉丝板 2、烟罩灯罩 SUS3042B,1.0mm 不锈钢拉丝板 3、积油槽 SUS3042B,1.0mm 不锈钢拉丝板 4、后板 SUS3042B,0.8mm 不锈钢拉丝板 5、烟罩栅板 SUS3042B,0.8mm 不锈钢拉丝板 6、灯具采用防水、防爆的 LED 节能灯
H07	浸泡池		1000*760*800/155	台	1	1、台面 SUS3042B,1.2mm 不锈钢拉丝板 2、水斗 SUS3042B,1.2mm 不锈钢拉丝板 3、横通 SUS2B,38*25*1.0mm 不锈钢拉丝管 4、脚架 SUS2B,30*30*1.2mm 不锈钢拉丝管 5、30*30mm 不锈钢调节脚
H07a	冷热水龙头		双温	只	1	1、座台式双孔双温国标黄铜铸造本体，表面抛光镀铬处理 2、开孔尺寸 25mm*2,左右开孔间距 152mm(偏芯设计可调范围 15mm)，进水接口为标准 G1/2 外螺纹 3、全铜材质
二层						
I01	双星洗手盆台		850*450*800/120	台	1	1、台面 SUS3042B,1.2mm 不锈钢拉丝板 2、水斗 SUS3042B,1.2mm 不锈钢拉丝板 3、横通 SUS2B,38*25*1.0mm 不锈钢拉丝管 4、脚架 SUS2B,38*38*1.2mm 不锈钢拉丝管 5、38*38mm 不锈钢调节脚
I01a	感应龙头		感应	只	2	1、黄铜铸造主体，表面抛光铜镍铬处理 2、感应仓的红外线感应范围 13cm(±5%)，可调至 30cm 范围内感应工作

I02	上翻门碗柜		1100*480*1800	台	2	1、顶、层板、门板 SUS3042B,0.8mm 不锈钢拉丝板 2、中板、底板、侧板 SUS3042B,1.0mm 不锈钢拉丝板 3、配三扇上翻门，内分三层、大空间 4、Φ50mm*150mm 不锈钢重力调节脚（重力脚采用Φ50×150 不锈钢重力脚。）
I03	双层满板工作台		1500*700*800	台	2	1、台面 SUS3042B,1.5mm 不锈钢拉丝板 2、台面下加强筋 SUS3042B,1.0mm 不锈钢拉丝板 3、下层板 SUS3042B,1.0mm 不锈钢拉丝板 4、脚架 SUS3042B,38*38*1.0mm 不锈钢方管 5、脚 SUS304 38*38mm 不锈钢调节脚
I04	双星洗手盆台		1000*600*80/120（水斗深度 380）	台	1	1、台面 SUS3042B,1.2mm 不锈钢拉丝板 2、水斗 SUS3042B,1.2mm 不锈钢拉丝板 3、横通 SUS2B,38*25*1.0mm 不锈钢拉丝管 4、脚架 SUS2B,38*38*1.2mm 不锈钢拉丝管 5、38*38mm 不锈钢调节脚
I04a	感应龙头		感应	只	2	1、黄铜铸造主体，表面抛光铜镍铬处理 2、感应仓的红外线感应范围 13cm(±5%)，可调至 30cm 范围内感应工作
I05	立式玻璃门留样冷柜		630*（760+55）*1980	台	1	1、规格：630*（760+55）*1980（mm）(±5%) 2、门体及功能配置：带锁单门玻璃门冷藏柜（双层中空钢化热反射玻璃门） 3、制冷方式：风冷；温度范围：2~+8℃ 4、容积：420L(±5%)；电压：AC 220v 5、采用电子温控器 6、柜内外不锈钢材质 7、冷柜保温夹芯板芯材采用环戊烷聚胺脂隔热保温材料；保温层厚度 50mm(±5%) 8、门体自动回归

I06	双向移门调理台柜		1800*800*800	台	1	1、台面 SUS3042B,1.5mm 不锈钢拉丝板、台面下加强筋 SUS3042B,1.0mm 不锈钢拉丝板 2、侧板、底板 SUS3042B,1.0mm 不锈钢拉丝板 3、层板、后板、静音门板、SUS3042B,0.8mm 不锈钢拉丝板；4 根加强筋 4、单侧单移门，内分两层 5、SUS304Φ50mm*150mm 不锈钢重力调节脚
I07	单层工作台		500*700*800	台	2	1、台面 SUS3042B,1.5mm 不锈钢拉丝板 2、台面下加强筋 SUS3042B,1.0mm 不锈钢拉丝板 3、脚架 SUS3042B,38*38*1.0mm 不锈钢方管 4、脚 SUS304 38*38 不锈钢调节脚
I08	保温汤饭车		700*700*800	辆	2	1、台面选用 SUS3042B,1.2mm 不锈钢拉丝板 2、外框 SUS3042B,1.0mm 不锈钢拉丝板，内胆 SUS3042B，0.8mm 不锈钢板 3、集成电脑控制器，温度、温控采用数字调节 4、SUS304，带桶带盖 220V/1.5kw 5、Φ50mm*150mm 不锈钢重力调节脚
I09	电加热四格售饭台		1500*700*800	台	2	1、台面采用 SUS3042B,1.2mm 不锈钢拉丝板 2、内胆 SUS3042B,0.8mm 不锈钢板 3、侧板 SUS3042B,0.8mm 不锈钢拉丝板 4、配 1/1 不锈钢加厚盆 4 只 5、恒温保护（自动断电防干烧） 6、低水位自动报警 7、集成电脑控制器，温度、温控采用数字调节 8、脚 38*38（配有可调子弹脚）
I10	双眼残菜台		1500*760*800	台	2	1、台面 SUS3042B,1.2mm 不锈钢拉丝板、台面下加强筋 SUS3042B,1.0mm 不锈钢拉丝板 2、脚架 SUS3042B,38*38*1.2mm 不锈钢拉丝方管 3、脚 38*38 不锈钢调节脚 4、不锈钢桶：Ø450*450*1.2mm

I11	置米架		1500*600*250	台	1	1、层架框架 SUS3042B,38*25*1.0mm 不锈钢拉丝方管 2、内部方管 SUS3042B,38*25*1.0mm 不锈钢拉丝方管 3、SUS304,38*38 不锈钢调节
其他						
1	风幕机		L=1500	台	9	1、电压：220V，功率：200W-220W 2、风量：≥2650（m³/h） 3、风速：不低于 10m/S 4、噪音：≤48dB 5、尺寸：约 1500*178*176mm
2	风幕机	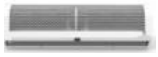	L=1200	台	8	1、电压：220V，功率：200W-220W 2、风量：≥2130（m³/h） 3、风速：不低于 10m/S 4、噪音：≤46dB 5、尺寸：约 1200*178*176mm
5	灭蝇灯			台	10	1、电压：220V，功率：≥30W，尺寸：约 500*120*290mm 2、灯管：2*15W 灯管 3、覆盖面积约 80 ㎡
6	紫外线杀菌灯		30W	只	10	4、电压：220V 5、功率：≥30W 6、尺寸：≥1050*96*53mm 7、灯管：30w 紫外线杀菌灯管， 8、设备带遥控功能 9、紫外线辐照强度≥107 μW/cm² 1、生产厂家具有消毒产品生产企业卫生许可证
7	油水分离器	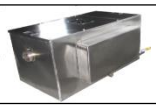	2000*1000*1000	台	1	1、材质：SUS304 不锈钢板
热厨间排风						
1	风机箱			台	1	1、风量：≥34500m³/h 2、风压：≥550Pa 3、功率：≥15kw 4、转速：≥730r/min
2	风机支架		定制	套	1	1、配风机，采用 8#槽钢
3	避震器			只	4	1、配风机，抗震能力 300KG 以上
4	变频器			只	1	1、配风机，电压/功率：380V

5	油烟净化器		处理量	套	1	1、额定风量:≥42000M³/H 2、电压：220V 3、净化效率≥90% 4、油烟净化率 92%以上
6	净化器支架		定制	套	1	1、配净化器，采用 8#槽钢
7	进出口消音管		900*900*1200	只	2	1、材质厚 1.0mm 不锈钢板
8	不锈钢风管		1400*700	㎡	267	1、主体 SUS3042B 1.2mm 不锈钢板
9	法兰		1400*700	套	133	1、材质厚度 3.0mm 镀锌角钢
10	不锈钢风管		800*400	㎡	23	1、主体 SUS3042B 1.0mm 不锈钢板
11	法兰		800*400	套	11	1、材质厚度 3.0mm 镀锌角钢
12	不锈钢风管		600*400	㎡	29	1、主体 SUS3042B 1.0mm 不锈钢板
13	法兰		600*400	套	15	1、材质厚度 3.0mm 镀锌角钢
14	不锈钢矮接头		400*300	㎡	30	1、主体 SUS3042B 0.8mm 不锈钢板
15	法兰		400*300	套	30	1、材质厚度 3.0mm 镀锌角钢
16	出风口网罩		900*900	只	1	1、外壳不锈钢Φ3MM304 网丝
17	软接		900*900	只	1	1、耐高温防水油布
18	防火阀		1400*700*210	个	4	1、150 度熔断式 2、具备消防认证
19	防火阀		800*400*210	个	1	1、150 度熔断式 2、具备消防认证
20	调节阀		600*400*210	只	1	1、材质厚度 1.0mm 镀锌板
21	排风风管开孔及洞口修复		根据风管实际尺寸大小	项	1	1、具有专业开孔工具开孔 2、开孔完成后使用水泥、砖头、减震材料专业修复 3、具有专业相关人员资质才可以施工
洗碗间排风						

1	风机箱			台	1	1、风量：≥17500m³/h 2、风压：≥560Pa 3、功率：≥7.5kw 4、转速：≥930r/min
2	风机支架		定制	套	1	1、配风机，采用 8#槽钢
3	避震器			只	4	1、配风机，抗震能力 300KG 以上
4	进出口消音管		800*800*1200	只	2	1、材质厚 1.0mm 不锈钢板
5	不锈钢风管		800*500	m²	102	1、主体 SUS3042B 1.0mm 不锈钢板
6	法兰		800*500	套	51	1、材质厚度 3.0mm 镀锌角钢
7	不锈钢风管		600*400	m²	13	1、主体 SUS3042B 1.0mm 不锈钢板
8	法兰		600*400	套	7	1、材质厚度 3.0mm 镀锌角钢
9	不锈钢风管		500*400	m²	11	1、主体 SUS3042B 0.8mm 不锈钢板
10	法兰		500*400	套	6	1、材质厚度 3.0mm 镀锌角钢
11	不锈钢矮接头		400*300	m²	13	1、主体 SUS3042B 0.8mm 不锈钢板
12	法兰		400*300	套	13	1、材质厚度 3.0mm 镀锌角钢
13	出风口网罩		900*900	只	1	1、外壳不锈钢Φ3MM304 网丝
14	软接		800*800	只	1	1、耐高温防水油布
15	防火阀	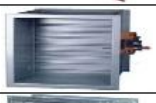	800*500*210	个	2	1、150 度熔断式 2、具备消防认证
16	调节阀		600*400*210	只	1	1、材质厚度 1.0mm 镀锌板
17	调节阀		500*400*210	只	1	1、材质厚度 1.0mm 镀锌板

18	排风风管开孔及洞口修复		根据风管实际尺寸大小	项	1	1、具有专业开孔工具开孔 2、开孔完成后使用水泥、砖头、减震材料专业修复 3、具有专业相关人员资质才可以施工
面点+蒸饭间排风						
1	风机箱			台	1	1、风量：≥23500m³/h 2、风压：≥620Pa 3、功率：≥11kw 4、转速：≥820r/min
2	风机支架		定制	套	1	1、配风机，采用 8#槽钢
3	避震器			只	4	1、配风机，抗震能力 300KG 以上
4	进出口消音管		800*800*1200	只	2	1、材质厚 1.0mm 不锈钢板
5	不锈钢风管		1000*500	㎡	112	1、主体 SUS3042B 1.0mm 不锈钢板
6	法兰		1000*500	套	63	1、材质厚度 3.0mm 镀锌角钢
7	不锈钢风管		800*400	㎡	45	1、主体 SUS3042B 1.0mm 不锈钢板
8	法兰		800*400	套	23	1、材质厚度 3.0mm 镀锌角钢
9	不锈钢风管		500*400	㎡	7	1、主体 SUS3042B 0.8mm 不锈钢板
10	法兰		500*400	套	3	1、材质厚度 3.0mm 镀锌角钢
11	不锈钢矮接头		400*300	㎡	20	1、主体 SUS3042B 0.8mm 不锈钢板
12	法兰		400*300	套	20	1、材质厚度 3.0mm 镀锌角钢
13	出风口网罩		900*900	只	1	1、外壳不锈钢Φ3MM304 网丝
14	软接		800*800	只	1	1、耐高温防水油布

15	防火阀		1000*500*210	个	3	1、150 度熔断式 2、具备消防认证
16	防火阀		800*400*210	个	2	1、150 度熔断式 2、具备消防认证
17	调节阀		800*400*210	只	1	1、材质厚度 1.0mm 镀锌板
18	调节阀		500*400*210	只	1	1、材质厚度 1.0mm 镀锌板
洗碗间补风						
1	风机		5#	台	1	1、风量：≥10000m³/h 2、风压：≥233Pa 3、功率：≥0.75kw 4、转速：≥1450r/min
2	风机支架		定制	套	1	1、配风机，采用 8#槽钢
3	进出口消音管		600*600*1200	只	2	1、材质厚 1.0mm 不锈钢板
4	不锈钢风管		600*400	㎡	13	1、主体 SUS3042B 1.0mm 不锈钢板
5	法兰		600*400	套	7	1、材质厚度 3.0mm 镀锌角钢
6	不锈钢风管		500*400	㎡	34	1、主体 SUS3042B 0.8mm 不锈钢板
7	法兰		500*400	套	16	1、材质厚度 3.0mm 镀锌角钢
8	出风口网罩		Φ500	只	1	1、外壳不锈钢Ø3MM304 网丝
9	软接		Φ500	只	1	1、耐高温防水油布
10	调节阀		500*400*210	只	2	1、材质厚度 1.0mm 镀锌板
11	铝合金百叶口		400*300	只	6	1、厚 1.0mm 铝合金材质

12	排风风管开孔及洞口修复		根据风管实际尺寸大小	项	1	1、具有专业开孔工具开孔 2、开孔完成后使用水泥、砖头、减震材料专业修复 3、具有专业相关人员资质才可以施工
热厨+面点+蒸饭补风						
1	风机箱		/	台	1	1、风量：≥28500m³/h 2、风压：≥640Pa 3、功率：≥15kw 4、转速：≥780r/min
2	风机支架		/	套	1	1、配风机，采用 8#槽钢
3	避震器		/	只	4	1、配风机，抗震能力 200KG 以上
4	进出口消音管		900*900*1200	只	2	1、材质厚 1.0mm 不锈钢板
5	不锈钢风管		1100*650	㎡	69	1、主体 SUS3042B 1.2mm 不锈钢板
6	法兰		1100*650	套	33	1、材质厚度 3.0mm 镀锌角钢
7	不锈钢风管		700*500	㎡	47	1、主体 SUS3042B 1.0mm 不锈钢板
8	法兰		700*500	套	24	1、材质厚度 3.0mm 镀锌角钢
9	进风口网罩		900*900	只	1	1、外壳不锈钢Φ3MM304 网丝
10	帆布接头		900*900	只	1	1、耐高温防水帆布
11	防火阀		1100*650*210	个	1	1、150 度熔断式 2、具备消防认证
12	防火阀		700*500*210	个	2	1、150 度熔断式 2、具备消防认证
13	调节阀		700*500*210	只	2	1、材质厚度 1.0mm 镀锌板
14	铝合金百叶口		800*600	只	4	1、厚 1.0mm 铝合金材质

15	铝合金百叶口		600*400	只	5	1、厚 1.0mm 铝合金材质

三、出样要求（**各包件均适用**）

（一）出样样品

设备名称	规格要求（mm）	技术要求
单星洗手盆台	500*500*800/120	1、台面 SUS3042B,1.2mm 不锈钢拉丝板 2、水斗 SUS3042B,1.2mm 不锈钢拉丝板 3、侧板 SUS3042B,1.0mm 不锈钢拉丝板 4、门板 SUS3042B,0.8mm 不锈钢拉丝板 5、脚 50mm*150mm 不锈钢重力调节脚
制作要求：能体现钻孔、翻边、圆弧、焊接等工艺		

（二）出样要求

送样时请在各出样产品上标注投标人名称及产品名称（样品需密封包装，不能直接看到样品）。送样地点：奉贤区航南公路 5699 号宝龙城市广场 2 号楼写字楼 1207 室；送样时间：2026 年 11 月 12 日 13:00 时-14:00 时（提前及迟到均不接受）。出样产品将在本项目中标公示期结束后通知各投标人取回（中标人需要按采购人要求将样品送至指定地点封存以供验收核准），逾期未取回的，采购人有权自行处理出样产品。

四、项目实施要求（**各包件均适用**）

（一）设备测试

1. 供货清单

投标人须提供一份所有产品、随机文档、安装材料、工具、软件包和文件的供货清单。

2.设备安装、调试

（1）投标人需完成补风风管开孔及洞口修复工作，应使用专业开孔工具开孔，开孔完成后使用水泥、砖头、减震材料专业修复，相关工作须具有专业相关人员资质才可以施工。

（2）设备安装及安装材料均由投标人提供，包含吊杆等辅助材料、投标人应根据现场出图定做、安装，并经过环保部门验收通过。

（二）售后服务

质保期内设备故障，中标人 4 小时内远程响应，24 小时内到达现场维修、免费更换配件。

（三）培训服务

中标人需要提供免费培训服务，对使用者进行日常使用、维护培训，确保用户能正常对设备进行基本的维修和使用。

五、其它有关要求（**各包件均适用**）

（一）投标价格包括产品价格、运输、汽吊、人工、验收、质量保障、税费等所有费用。

（二）投标人所提供的投标产品中，**风机箱为核心产品**，提供任一相同品牌产品且通过资格审查、符合性审查的各投标人按一家投标人计算，评审后得分最高的同品牌投标人获得中标供应商推荐资格。若评审得分相同的，由采购人或者采购人委托评标委员会按照招标文件规定的方式确定一个投标人获得中标供应商推荐资格，招标文件未规定的采取随机抽取方式确定，其他同品牌投标人不作为中标候选人。

（三）投标人所提供的报价明显低于其他通过符合性审查投标人的报价，有可能影响产品质量或者不能诚信履约的，评标委员会有权要求其在评标现场合理的时间内提供书面说明。投标人所投产品利润大幅下降让利时，应在标书中提供同型号产品销售合同或其他证明材料。投标人未能按时提供证明材料或代理机构多次联系授权人未果的情况下，视为放弃证明。投标人不能证明其报价合理性的，评标委员会将作为无效投标处理。

（四）投标人所提供的报价明显低于其他通过符合性审查投标人的报价，有可能影响产品质量或者不能诚信履约的，评标委员会有权要求其在评标现场合理的时间内提供书面说明。投标人所投产品利润大幅下降让利时，应在标书中提供同型号产品销售合同或其他证明材料。投标人未能按时提供证明材料或代理机构多次联系授权人未果的情况下，视为放弃证明。投标人不能证明其报价合理性的，评标委员会将作为无效投标处理。

（五）采购需求中要求生产厂家出具的、相应的产品功能证明材料包括但不限于测试报告、官网和功能截图等；要求产品来源渠道合法的证明文件包括但不限于生产厂家公章、销售协议、代理协议、原厂授权等。

（六）全部布线产品、附件、辅材的用量必须满足本次采购的要求，其性能必须达到正常运行的要求。一旦投标人中标，如果投标人预先对整个项目所需的布线产品、附件、辅材的用量估计不足而需要增加用量时，产生的费用由中标人承担。

第四章　投标文件格式

投标文件封面格式

（项目名称）

包件号：（如有）

投标文件

投标人：_____

____年___月___日

投标函格式

投 标 函

致：采购人名称

上海社发项目管理服务有限公司

根据贵方为_____项目采购的投标邀请_____（项目编号）签字代表_____（姓名、职务）经正式授权并代表投标人_____（投标人名称）提交投标文件。

据此函，签字代表宣布同意如下：

1. 我方已详细研究了全部招标文件，包括招标文件的澄清和修改文件（如果有的话），我们已完全理解并接受招标文件的各项规定和要求，对招标文件的合理性、合法性不再有异议。
2. 如我方中标，投标文件将作为本项目合同的组成部分，直至合同履行完毕之前保持有效，我方将按招标文件及政府采购法律、法规的规定，承担完成合同的全部责任和义务。
3. 我方承诺投标有效期与招标文件的规定保持一致。
4. 如我方有招标文件规定的不予退还投标保证金的任何行为，则我方对投标保证金不予退还无异议。
5. 我方同意提供按照贵方可能要求的与本投标有关的一切数据或资料，完全理解贵方不一定要接受最低价的投标或收到的任何投标。
6. 我方已充分考虑到投标期间网上投标可能会发生的技术故障、操作失误和相应的风险，并对因网上投标的任何技术故障、操作失误造成投标内容缺漏、不一致或投标失败的，承担全部责任。
7. 本项目若规定由中标人支付代理服务费，如我方中标，我方同意按《投标人须知前附表》的规定向采购代理机构支付代理服务费，且该费用已在投标报价中综合考虑。
8. 我单位不存在为采购项目提供整体设计、规范编制或者项目管理、监理、检测等服务后，再参加该采购项目的其他采购活动的情形。
9. 与我单位存在“单位负责人为同一人或者存在直接控股、管理关系”的其他单位信息如下（如无，填写“无”）：

（1）与我单位的法定代表人（单位负责人）为同一人的其他单位如下：_____

（2）与我单位存在直接控股关系的其他单位如下：_____

（3）与我单位存在直接管理关系的其他单位如下：_____

10.我单位收款信息如下：

收款账户：_____

收款人户名：_____

收款开户行：_____

11.与本投标有关的一切正式往来信函请寄：

投标人全称：_____

地　址：_____　邮　编：_____

电　话：_____　传　真：_____

投标人：_____（公章）

法定代表人（单位负责人）或委托代理人：_____（签字或盖章）

_____年_____月_____日

法定代表人（单位负责人）证明及法定代表人（单位负责人）授权委托书格式

法定代表人（单位负责人）证明

投 标 人：_____

地　　址：_____

成立时间：_____年_____月_____日

姓　　名：_____性　　别：_____

年　　龄：_____职　　务：_____

系_____（投标人名称）的法定代表人（单位负责人）。

特此证明。

投标人：_____（公章）

_____年_____月_____日

法定代表人（单位负责人）身份证
（正、反面）复印件粘贴处

法定代表人（单位负责人）授权委托书

本授权委托书声明：注册于_____（地址）的_____（投标人名称，以下简称我方）法定代表人（单位负责人）_____（姓名），现代表我方授权委托_____（委托代理人的姓名、职务）为我方的合法和全权代表，就项目投标、开标、投标文件澄清、合同签订和执行、完成的全过程，以我方名义处理一切与之有关的事务。

本授权委托书于_____年____月____日签字有效，特此声明。

投标人：_____（公章）

法定代表人（单位负责人）：_____（签字或盖章）

法定代表人（单位负责人）身份证（正、反面）复印件粘贴处	委托代理人身份证（正、反面）复印件粘贴处

开标一览表格式

开标一览表

投标人名称：_____　　项目编号：_____

项目名称	投标总价（元）	交货期	质保期

注：1、开标一览表投标总价应当与投标分项报价表投标总价一致。

2、投标分项报价表分为货物类和服务类（如有），请投标人按照自身实际情况填报。

投标人：_____（公章）

法定代表人（单位负责人）或委托代理人：_____（签字或盖章）

日期：_____

投标分项报价表格式

货物类投标分项报价表

投标人名称：_____ 项目编号：_____ 单位：人民币元

序号	产品名称	品牌、型号和规格	数量	单价	总价	备注

注：投标人提供的投标分项报价表应列明本次招标范围内所有货物产品的报价，投标人未按要求填报导致评审时受到影响的，由投标人承担相应责任。

投标人：_____（公章）

法定代表人（单位负责人）或委托代理人：_____（签字或盖章）

日期：_____

服务类投标分项报价表（如有）

投标人名称：_____ 项目编号：_____

序号	明细内容	单位	数量	单价（元）	总价（元）	备注

注：在填写时，如本表格不适合项目的实际情况，可以由投标人自行制表。

投标人：_____（公章）

法定代表人（单位负责人）或委托代理人：_____（签字或盖章）

日期：_____

联合协议格式

联合协议

甲方：_____

乙方：_____

（如果有的话，可按甲、乙、丙、丁…序列增加）

各方经协商，就响应 _____组织实施的_____项目（项目编号：_____）的采购活动联合进行投标之事宜，达成如下协议：

一、各方一致决定，以 _____ 为牵头人进行投标，并按照招标文件的规定分别提交资格文件。

二、各方均同意由牵头人代表其他联合体成员单位按招标文件要求出具《法定代表人（单位负责人）授权委托书》。在本次投标过程中，牵头人根据招标文件规定及投标内容而对采购人所作的任何合法承诺，包括书面澄清及响应等均对联合体各方产生约束力。如果中标并签订合同，则联合体各方将共同履行对采购人所负有的全部义务，并就采购合同约定的事项对采购人承担连带责任。

三、联合体其余各方保证对牵头人为响应本次招标而提供的产品和服务提供全部质量保证及售后服务支持。

四、本次联合投标中，甲方承担的合同份额为____元，占比__%，乙方承担的合同份额为____元，占比__%。

甲方承担的工作和义务为:

乙方承担的工作和义务为：

五、有关本次联合投标的其他事宜：

六、本协议提交采购人后，联合体各方不得以任何形式对上述实质内容进行修改或撤销。

七、本协议作为投标文件的组成部分提交采购人及采购代理机构。

甲方：_____（公章）　　乙方：_____（公章）

法定代表人（单位负责人）：____（签字或盖章）　　法定代表人（单位负责人）：____（签字或盖章）

日期：　　年　　月　　日　　日期：　　年　　月　　日

分包意向协议格式

分包意向协议

甲方（投标人）：_____

乙方（拟分包单位）：_____

甲方承诺，一旦在_____（采购项目名称）（项目编号/包号为：_____）招标采购项目（采购包）中获得采购合同，将按照下述约定将合同项下部分内容分包给乙方：

1.分包内容：_____。

2.分包金额：_____万元，该金额占该项目（采购包）合同总金额的比例为___%。

3.乙方具备采购项目（采购包）对分包供应商的资质要求（若需）：_____。

乙方的企业类型为（请勾选）：□中型企业　□小型企业　□微型企业

乙方承诺将在上述情况下与甲方签订分包合同。

本协议自各方盖章之日起生效，如甲方未在该项目（采购包）中标，本协议自动终止。

甲方：_____（公章）　　乙方：_____（公章）

_____年_____月_____日

注：

1、如本项目（包）的非主体、非关键性工作允许分包且投标人拟在中标后将该部分分包的，在投标文件中必须提供本协议，否则投标无效；

2、对于非预留份额的采购项目，以及预留份额项目中的非预留部分采购包，对符合规定的投标人报价享受价格扣除优惠政策；

3、对于预留份额且采用合同分包形式预留的采购项目或者采购包，中小企业的合同金额还应当达到规定比例，否则投标无效。

财务状况及税收、社会保障资金缴纳情况声明函格式

财务状况及税收、社会保障资金缴纳情况声明函

我方（投标人名称）符合《中华人民共和国政府采购法》第二十二条第一款第（二）项、第（四）项规定条件，具体包括：

1.具有健全的财务会计制度；

2.有依法缴纳税收和社会保障资金的良好记录。

特此声明。

我方对上述声明的真实性负责。如有虚假，将依法承担相应责任。

投标人：_____（公章）

_____年_____月_____日

无重大违法记录的声明格式

无重大违法记录的声明

我单位参加此次政府采购活动前 3 年内，在经营活动中，没有因违法经营受到刑事处罚或者责令停产停业、吊销许可证或者执照、较大数额罚款等行政处罚。

特此声明。

我单位对上述声明的真实性负责。如有虚假，将依法承担相应责任。

投标人：_____（公章）

_____年_____月_____日

具备履行合同所必需的设备和专业技术能力的声明格式

具备履行合同所必需的设备和专业技术能力的声明

我单位具备履行本项目采购合同所必需的设备和专业技术能力，并具有履行合同的良好记录。

特此声明。

我单位对上述声明的真实性负责。如有虚假，将依法承担相应责任。

投标人：_____（公章）

_____年_____月_____日

中小企业声明函格式

中小企业声明函（货物）

本公司（联合体）郑重声明，根据《政府采购促进中小企业发展管理办法》（财库〔2020〕46 号）的规定，本公司（联合体）参加*（单位名称）*的*（项目名称）*采购活动，提供的货物全部由符合政策要求的中小企业制造。相关企业（含联合体中的中小企业、签订分包意向协议的中小企业）的具体情况如下：

1. *（标的名称）*，属于*（采购文件中明确的所属行业）*行业；制造商为*（企业名称）*，从业人员____人，营业收入为____万元，资产总额为_____万元，属于*（中型企业、小型企业、微型企业）*；

2. *（标的名称）*，属于*（采购文件中明确的所属行业）*行业；制造商为*（企业名称）*，从业人员____人，营业收入为____万元，资产总额为____万元，属于*（中型企业、小型企业、微型企业）*；

……

以上企业，不属于大企业的分支机构，不存在控股股东为大企业的情形，也不存在与大企业的负责人为同一人的情形。

本企业对上述声明内容的真实性负责。如有虚假，将依法承担相应责任。

企业名称：_____（公章）

日期：_____

温馨提示：

投标人可以使用工信部“中小企业规模类型自测”小程序（网址：https://baosong.miit.gov.cn/ScaleTest）测试企业规模类型。如在该程序中未找到本项目文件规定的中小企业划分标准所属行业，则按照《关于印发中小企业划型标准规定的通知》（工信部联企业〔2011〕300 号）中小企业划分标准执行。

特别说明：

一、从业人员、营业收入、资产总额填报上一年度数据，无上一年度数据的新成立企业

可不填报。制造商为新成立企业的，应参照国务院批准的中小企业划分标准，根据企业自身情况如实判断。制造商认为本企业属于中小企业的，投标人可按照《政府采购促进中小企业发展管理办法》（以下简称《办法》）的规定出具《中小企业声明函》，如实填报中型企业或小型企业或微型企业，享受相关扶持政策。

二、政府采购货物项目中，享受中小企业扶持政策应满足的条件：货物应当由中小企业制造（货物由中小企业生产且使用该中小企业商号或者注册商标），不对其中涉及的服务的承接商作出要求。对非预留份额的采购项目，以及预留份额项目中的非预留部分采购包，所有采购标的均为小微企业制造的，可享受评审时价格扣除的优惠政策。价格扣除的具体比例按照招标文件投标人须知的有关规定执行。

三、投标人应当对其出具的《中小企业声明函》真实性负责，投标人出具的《中小企业声明函》内容不实的，属于提供虚假材料谋取中标。投标人希望获得《办法》规定政策支持的，应从制造商处获得充分、准确的信息。

四、中标供应商享受《办法》规定的中小企业扶持政策的，随中标结果公开中标供应商的《中小企业声明函》。

注：各行业划型标准：

（一）农、林、牧、渔业。营业收入 20000 万元以下的为中小微型企业。其中，营业收入 500 万元及以上的为中型企业，营业收入 50 万元及以上的为小型企业，营业收入 50 万元以下的为微型企业。

（二）工业（包括采矿业，制造业，电力、热力、燃气及水生产和供应业）。从业人员 1000 人以下或营业收入 40000 万元以下的为中小微型企业。其中，从业人员 300 人及以上，且营业收入 2000 万元及以上的为中型企业；从业人员 20 人及以上，且营业收入 300 万元及以上的为小型企业；从业人员 20 人以下或营业收入 300 万元以下的为微型企业。

（三）建筑业。营业收入 80000 万元以下或资产总额 80000 万元以下的为中小微型企业。其中，营业收入 6000 万元及以上，且资产总额 5000 万元及以上的为中型企业；营业收入 300 万元及以上，且资产总额 300 万元及以上的为小型企业；营业收入 300 万元以下或资产总额 300 万元以下的为微型企业。

（四）批发业。从业人员 200 人以下或营业收入 40000 万元以下的为中小微型企业。其中，从业人员 20 人及以上，且营业收入 5000 万元及以上的为中型企业；从业人员 5 人及以上，且营业收入 1000 万元及以上的为小型企业；从业人员 5 人以下或营业收入 1000 万元以下的为微型企业。

（五）零售业。从业人员 300 人以下或营业收入 20000 万元以下的为中小微型企业。其中，从业人员 50 人及以上，且营业收入 500 万元及以上的为中型企业；从业人员 10 人及以上，且营业收入 100 万元及以上的为小型企业；从业人员 10 人以下或营业收入 100 万元以下的为微型企业。

（六）交通运输业（不含铁路运输业）。从业人员 1000 人以下或营业收入 30000 万元以下的为中小微型企业。其中，从业人员 300 人及以上，且营业收入 3000 万元及以上的为中型企业；从业人员 20 人及以上，且营业收入 200 万元及以上的为小型企业；从业人员 20 人以下或营业收入 200 万元以下的为微型企业。

（七）仓储业。从业人员 200 人以下或营业收入 30000 万元以下的为中小微型企业。其中，从业人员 100 人及以上，且营业收入 1000 万元及以上的为中型企业；从业人员 20 人及以上，且营业收入 100 万元及以上的为小型企业；从业人员 20 人以下或营业收入 100 万元以下的为微型企业。

（八）邮政业。从业人员 1000 人以下或营业收入 30000 万元以下的为中小微型企业。其中，从业人员 300 人及以上，且营业收入 2000 万元及以上的为中型企业；从业人员 20 人及以上，且营业收入 100 万元及以上的为小型企业；从业人员 20 人以下或营业收入 100 万元以下的为微型企业。

（九）住宿业。从业人员 300 人以下或营业收入 10000 万元以下的为中小微型企业。其中，从业人员 100 人及以上，且营业收入 2000 万元及以上的为中型企业；从业人员 10 人及以上，且营业收入 100 万元及以上的为小型企业；从业人员 10 人以下或营业收入 100 万元以下的为微型企业。

（十）餐饮业。从业人员 300 人以下或营业收入 10000 万元以下的为中小微型企业。其中，从业人员 100 人及以上，且营业收入 2000 万元及以上的为中型企业；从业人员 10 人及以上，且营业收入 100 万元及以上的为小型企业；从业人员 10 人以下或营业收入 100 万元以下的为微型企业。

（十一）信息传输业（包括电信、互联网和相关服务）。从业人员 2000 人以下或营业收入 100000 万元以下的为中小微型企业。其中，从业人员 100 人及以上，且营业收入 1000 万元及以上的为中型企业；从业人员 10 人及以上，且营业收入 100 万元及以上的为小型企业；从业人员 10 人以下或营业收入 100 万元以下的为微型企业。

（十二）软件和信息技术服务业。从业人员 300 人以下或营业收入 10000 万元以下的为中小微型企业。其中，从业人员 100 人及以上，且营业收入 1000 万元及以上的为中型企业；从业人员 10 人及以上，且营业收入 50 万元及以上的为小型企业；从业人员 10 人以下或营业收入 50 万元以下的为微型企业。

（十三）房地产开发经营。营业收入 200000 万元以下或资产总额 10000 万元以下的为中小微型企业。其中，营业收入 1000 万元及以上，且资产总额 5000 万元及以上的为中型企业；营业收入 100 万元及以上，且资产总额 2000 万元及以上的为小型企业；营业收入 100 万元以下或资产总额 2000 万元以下的为微型企业。

（十四）物业管理。从业人员 1000 人以下或营业收入 5000 万元以下的为中小微型企业。其中，从业人员 300 人及以上，且营业收入 1000 万元及以上的为中型企业；从业人员 100 人及以上，且营业收入 500

万元及以上的为小型企业；从业人员 100 人以下或营业收入 500 万元以下的为微型企业。

（十五）租赁和商务服务业。从业人员 300 人以下或资产总额 120000 万元以下的为中小微型企业。其中，从业人员 100 人及以上，且资产总额 8000 万元及以上的为中型企业；从业人员 10 人及以上，且资产总额 100 万元及以上的为小型企业；从业人员 10 人以下或资产总额 100 万元以下的为微型企业。

（十六）其他未列明行业（包括科学研究和技术服务业，水利、环境和公共设施管理业，居民服务、修理和其他服务业，社会工作，文化、体育和娱乐业等）。从业人员 300 人以下的为中小微型企业。其中，从业人员 100 人及以上的为中型企业；从业人员 10 人及以上的为小型企业；从业人员 10 人以下的为微型企业。

残疾人福利性单位声明函格式

残疾人福利性单位声明函

本单位郑重声明，根据《财政部 民政部 中国残疾人联合会关于促进残疾人就业政府采购政策的通知》（财库〔2017〕141 号）的规定，本单位为符合条件的残疾人福利性单位，且本单位参加_____单位的_____项目采购活动提供本单位制造的货物（由本单位承担工程/提供服务），或者提供其他残疾人福利性单位制造的货物（不包括使用非残疾人福利性单位注册商标的货物）。

本单位对上述声明的真实性负责。如有虚假，将依法承担相应责任。

单位名称：_____（公章）

日期：_____

注：如投标人不符合残疾人福利性单位条件的，无需填写本声明。

特别说明：

根据《财政部 民政部 中国残疾人联合会关于促进残疾人就业政府采购政策的通知》的规定，享受政府采购支持政策的残疾人福利性单位应当同时满足以下条件：

（1）安置的残疾人占本单位在职职工人数的比例不低于 25%（含 25%），并且安置的残疾人人数不少于 10 人（含 10 人）；

（2）依法与安置的每位残疾人签订了一年以上（含一年）的劳动合同或服务协议；

（3）为安置的每位残疾人按月足额缴纳了基本养老保险、基本医疗保险、失业保险、工伤保险和生育保险等社会保险费；

（4）通过银行等金融机构向安置的每位残疾人，按月支付了不低于单位所在区县适用的经省级人民政府批准的月最低工资标准的工资；

（5）提供本单位制造的货物、承担的工程或者服务（以下简称产品），或者提供其他残疾人福利性单位制造的货物（不包括使用非残疾人福利性单位注册商标的货物）。

前款所称残疾人是指法定劳动年龄内，持有《中华人民共和国残疾人证》或者《中华人

民共和国残疾军人证（1 至 8 级）》的自然人，包括具有劳动条件和劳动意愿的精神残疾人。在职职工人数是指与残疾人福利性单位建立劳动关系并依法签订劳动合同或者服务协议的雇员人数。

关于符合本国产品标准的声明函格式

关于符合本国产品标准的声明函

本公司（单位）郑重声明，根据《国务院办公厅关于在政府采购中实施本国产品标准及相关政策的通知》（国办发〔2025〕34 号）的规定，本公司（单位）提供的以下产品属于本国产品。具体情况如下：

1.*（产品名称 1）*[1]，生产厂为*（厂名）*[2]，厂址为*（生产厂址）*。*（产品名称 1）*的中国境内生产的组件成本占比≥*（规定比例）*[3]。*（产品名称 1）*的*（关键组件）*[4]在中国境内生产。*（产品名称 1）*的*（关键工序）*[5]在中国境内完成。

2.*（产品名称 2）*，生产厂为*（厂名）*，厂址为*（生产厂址）*。*（产品名称 2）*的中国境内生产的组件成本占比≥*（规定比例）*。*（产品名称 2）*的*（关键组件）*在中国境内生产。*（产品名称 2）*的*（关键工序）*在中国境内完成。

……

本公司（单位）对上述声明内容的真实性负责。如有虚假，愿承担相应法律责任。

公司（单位）名称（盖章）：

日期：　　年　　月　　日

一、填写说明

1.产品如有型号，请在“产品名称”栏一并填写。

2.生产厂名与厂址应与生产厂营业执照载明的相关信息保持一致。

3.该产品的中国境内生产的组件成本占比相关要求实施前，“规定比例”栏可不填，下同。

4.该产品的关键组件要求实施前，“关键组件”栏可不填，下同。

5.该产品的关键工序要求实施前，“关键工序”栏可不填，下同。

二、特别提示

1.根据《国务院办公厅关于在政府采购中实施本国产品标准及相关政策的通知》（国办发〔2025〕34 号）的规定，本国产品应当符合以下条件：①在中国境内生产，即在中华人民共和国关境内实现从原材料、组件到产品的属性改变；②在中国境内生产的组件成本占比达到规定比例（暂未实施）；③特定产品的关键组件、关键工序符合相关要求（暂未实施）。

在分产品的中国境内生产的组件成本占比，以及对特定产品的关键组件、关键工序相关要求实施前，符合在中国境内生产条件的产品在政府采购活动中视同本国产品。

2.投标人应完整、准确填写产品名称、型号（如有）、生产厂名及厂址，并与投标文件中提供的相应产品信息保持一致。

3.采购项目或者采购包适用本国产品标准且中标供应商提供本国产品的，随中标结果同时公告中标供应商提供的《关于符合本国产品标准的声明函》或有关证明文件。

关于符合本国产品标准的成本占比的承诺函格式

关于符合本国产品标准的成本占比的承诺函

本公司（单位）郑重承诺，根据《国务院办公厅关于在政府采购中实施本国产品标准及相关政策的通知》（国办发〔2025〕34 号）的规定，本公司（单位）为本项目/包件**（多包件时请填写包件号）提供的符合本国产品标准的产品成本之和占提供的全部产品成本之和的比例达到 80%以上。

本公司（单位）对上述承诺内容的真实性负责。如有虚假，愿承担相应法律责任。

公司（单位）名称（盖章）：

日期：　　年　　月　　日

货物说明一览表格式

货物说明一览表

投标人名称 ：_____ 项目编号：_____

序 号	货物名称	制造商（生产厂）名称	生产厂址	品牌型号规格及主要技术参数	性能说明	备注

注：各项货物详细技术性能根据招标要求另页描述。

技术偏离表格式

技术规格偏离表

投标人名称：_____ 项目编号：_____

序号	货物名称	招标规格	投标规格	正偏离/负偏离/无偏离	说明

注：未提供本表或未填写任何内容的，一律视作无偏离。

商务偏离表格式

商务条款偏离表

投标人名称：_____ 项目编号：_____

序号	招标文件的商务条款	投标文件的商务条款	正偏离/负偏离/无偏离	说明

注：未提供本表或未填写任何内容的，一律视作无偏离。

近三年类似项目实施情况一览表格式

近三年类似项目实施情况一览表

投标人名称：_____ 项目编号：_____

序号	项目名称	合同签订日期	项目规模（万元）	采购单位	联系人	联系方式	备注

注：1、近三年类似项目指：从投标截止之日起倒推 36 个月以内的项目（以合同签订日期为认定依据；若未能体现签订日期的，则该项目在分项评审时不得考虑）。

2、须提供项目合同复印件，相应资料提供不完整并导致无法认定的，该项目在分项评审时不予考虑。

履行合同所配备的管理、技术人员清单格式

履行合同所配备的管理、技术人员清单

序号	姓名	年龄	性别	在项目组中的角色	学历、专业	职称	执业（职业、岗位）资格	从事相关工作年限

注：

1、在填写时，如本表格不适合投标人的实际情况，可根据本表格格式自行制表。

2、提供管理、技术人员身份证及相关资格证书等证明材料（如有）。

3、此表作为中标后服务承诺书的组成部分，项目人员应保持稳定，若有变动应当征得采购人同意。

节能产品承诺书格式

节能产品承诺书

致：采购人名称

上海社发项目管理服务有限公司

我方参加本项目投标所采用产品中属于《节能产品政府采购品目清单》强制采购产品的全部为节能产品，我方承诺所提供材料的真实性和完整性，如有必要我方将无条件按你方要求交验原件。

如我方所提供材料经查实属于虚假材料，我方将承担相应法律责任。

投标人：_____（公章）

_____年_____月_____日

节能产品一览表

序号	产品名称及型号	制造商名称	品牌	认证机构名称	认证 证书号	认证证书有效截止日期

注：表式不够可另附

国家强制性认证产品承诺书格式（若要求，须提供）

国家强制性认证产品承诺书

致：采购人名称

上海社发项目管理服务有限公司

我方参加本项目投标所采用产品中若涉及国家强制性产品认证（CCC 认证），我方承诺提供的产品皆满足相关强制认证要求。

特此承诺。

我方对上述承诺的真实性负责。如有虚假，将依法承担相应责任。

投标人：_____（公章）

_____年_____月_____日

关于退还投标保证金说明格式（若有，须提供）

关于退还投标保证金说明
（一包件一份）

致：上海社发项目管理服务有限公司

我公司于_____年_____月_____日参加_____（项目名称）_____（项目编号）_____（包件/标段），按采购文件要求所提交的投标保证金_____元（以到达贵公司账户实际金额为准），请贵公司退还时划账到以下基本账户：

投标人名称：

投标人单位地址：

基本账户的开户银行：

银行账号：

若贵公司在查账时发现投标保证金缴纳情况与实际不符,请与我公司以下人员联系相关事宜：

联 系 人：

联系电话：

邮箱地址：

投标人：_____（公章）

法定代表人（单位负责人）或委托代理人：_____（签字或盖章）

日期：_____

第五章　评标方法和标准

一、投标无效情形

1、评标委员会将按照招标文件《投标人须知前附表》符合性审查要求，对投标文件进行符合性审查，投标文件不符合所列任何情形之一的，将被认定为投标无效。

2、除上述以及招标文件另有规定的投标无效情形外，投标文件有其他不符合招标文件要求的均作为评标时的考虑因素，而不导致投标无效。

二、评标方法与程序

（一）评标方法

根据《中华人民共和国政府采购法》及政府采购相关规定，结合项目特点，本项目采用“综合评分法”评标，满分 100 分。

（二）评标委员会

1、本项目评标工作由评标委员会负责，评标委员会由采购代理机构根据招标采购项目的特点依法组建。

2、评标委员会成员应坚持客观、公正、审慎的原则，依据投标文件对招标文件响应情况、投标文件编制情况等，按照《评分细则》逐项进行综合、科学、客观评分。

（三）评标程序

本项目评标工作程序如下：

1、符合性审查。依据招标文件的规定，对符合资格的投标人的投标文件进行符合性审查，以确定其是否满足招标文件的实质性要求。

2、澄清有关问题。对于投标文件中含义不明确、同类问题表述不一致或者有明显文字和计算错误的内容，评标委员会应当以书面形式要求投标人作出必要的澄清、说明或者补正。投标人的澄清、说明或者补正应当采用书面形式，并加盖公章，或者由法定代表人或其授权的代表签字。投标人的澄清、说明或者补正不得超出投标文件的范围或者改变投标文件的实质性内容。

根据促进中小企业发展、支持本国产品等政府采购政策要求，按照招标文件规定的相应审查内容依法进行澄清、说明或者补正。

3、异常低价投标审查。按照招标文件规定的异常低价审查启动标准及审查流程开展相关工作。

4、比较与评价。按照招标文件规定的《评分细则》，对符合性审查合格的投

标文件进行商务和技术评估，综合比较与评价。

5、提供相同品牌产品有效标的认定

单一产品采购项目，提供相同品牌产品且通过资格审查、符合性审查的不同投标人参加同一合同项下投标的，按一家投标人计算，评审后得分最高的同品牌投标人获得中标人推荐资格；评审得分相同的，则投标报价最低者获得中标人推荐资格；评审得分和投标报价均相同的，由评标委员会采用现场抽签方式确定中标人推荐资格，其他同品牌投标人不作为中标候选人。

非单一产品采购项目，根据采购人在招标文件中载明的核心产品，多家投标人提供的核心产品品牌相同的，按前款规定处理。若同一合同项下包含多个核心产品的，多家投标人提供的核心产品中有一种核心产品品牌相同，即视为提供相同品牌产品。

6、中标候选人推荐办法：本项目评标委员会成员按照《评分细则》对每个投标人进行独立评分，再计算平均分值，按照每个投标人最终平均得分由高到低顺序排列。得分相同的，按投标报价由低到高顺序排列。若出现得分且投标报价相同并列第一的情况，按照少数服从多数的原则记名投票，得票多者排名靠前。推荐排名前三位的投标人作为中标候选人。

（四）评分细则

本项目评分细则说明如下：

1、投标价格分按照以下方式进行计算（注：招标文件规定执行国家统一定价标准和采用固定价格采购的项目，其价格不列为评审因素。）：

（1）价格评分：投标报价分＝（评标基准价/投标报价）×价格分分值

（2）评标基准价：是经符合性审查合格（技术、商务基本符合要求，无重大缺、漏项）满足招标文件要求且投标价格最低的投标报价。

（3）价格评审优惠

①若为非预留份额的采购项目，以及预留份额项目中的非预留部分采购包，执行政府采购促进中小企业发展政策，对小微企业给予价格评审优惠（见投标人须知第 27 条“促进中小企业发展”）。

②若采购项目或者采购包适用本国产品标准，执行政府采购对本国产品支持政策，依法对本国产品给予价格评审优惠（见投标人须知第 31 条“支持本国产品”）。

③当涉及政府采购“价格评审优惠”政策叠加适用，统一在原始报价的基础上进行价格扣除。

2、投标文件评分因素及分值设置等详见《评分细则》。

评分细则（各包件均适用）

类别		权重	评分办法
报价得分（30 分）	报价得分	30	投标报价得分=（评标基准价/投标单位报价）×价格权值×100%
技术（65 分）	产品参数偏离	12	一、评审内容： 1、货物说明一览表、技术规格偏离表；2、产品规格与型号。 二、评分标准： 1、投标产品参数指标满足招标文件要求无偏离的得 12 分； 2、投标产品参数指标中存在实际负偏离的以 12 分为基准每项扣 1 分，扣完为止； 3、货物说明一览表、技术规格偏离表无产品型号或规格的得 0 分。
	样品出样	9	一、评审内容： 1、样品尺寸；2、工艺质量；3、材质。 二、评分标准： 1、尺寸满足招标文件出样要求的得 3 分，有部分缺陷的得 2 分，有较大缺陷的得 1 分； 2、钻孔、翻边、圆弧、焊接等制作工艺优良的得 3 分，有部分欠缺的得 2 分，有较大缺陷的得 1 分； 3、材质厚度均匀、表面光滑无毛刺、无裂纹及伤痕、洁净的得 3 分，有部分欠缺的得 2 分，有较大缺陷的得 1 分； 注：未提供样品或样品未按要求进行密封包装的则得 0 分。
	技术方案	12	一、评审内容： 1、针对本项目产品安装、调试、检测实施方案；2、项目实施的详细进度计划；3、现场项目管理措施、创建信息可视化管理平台；4、安全文明措施、应急处置。 二、评分标准： 1、投标人实施安装方案具有完整性与合理性；进度安排合理；现场项目管理措施得当、创建信息可视化管理平台合理可行；安全文明措施得、应急处置方案完备的，每项评审内容得 4 分，最高得 12 分； 2、投标人以上任意一项评审内容存在不足的得 3 分，存在较大不足的得 2 分，不具可行性的得 1 分； 3、投标人以上任意一项评审内容要求缺失的则该项评审内容得 0 分。
	项目人员	9	一、评审内容：

	情况		1、履行合同所配备的管理、技术人员清单；2、项目经理情况；3、管理、技术人员身份证、社保清单及相关资格证书等证明材料。 二、评分标准： 1、投标人履行合同所配备的管理、技术人员满足招标文件要求，身份证、社保清单及相关资格证书等证明材料齐全的得 9 分； 2、投标人提供所配备管理、技术人员的身份证、社保清单及相关资格证书等证明材料有缺失的得 5 分； 3、投标人未提供所配备管理、技术人员的身份证、社保清单及相关资格证书等证明材料的得 2 分； 4、投标人履行合同所配备的管理、技术人员不满足招标文件要求或缺失的得 0 分。
	服务承诺	10	一、评审内容： 1、承诺的各项服务质量指标是否符合招标需要；2、为确保项目实施，保障措施（包括产品供货和售后服务等）是否可行；3、是否针对用户需要提供延伸服务、便利服务及其他特色服务等。 二、评分标准： 1、服务质量指标满足招标需要，具有切实可行的售后保障措施，提供针对用户的延伸服务、便利服务及其他特色服务的得 10 分； 2、服务质量指标满足招标需要，保障措施缺乏针对性、可操作性、未结合本项目实际或未提供针对用户的延伸服务、便利服务及其他特色服务的得 7 分； 3、服务质量指标满足招标需要，保障措施缺乏针对性、可操作性、未结合本项目实际，同时未提供针对用户的延伸服务、便利服务及其他特色服务的得 4 分； 4、服务质量指标不满足招标需要，未提供相关服务的得 0 分。
	培训方案	5	一、评审内容： 1、培训方案的完整性、可行性。 二、评分标准： 1、投标人培训方案内容完备，具有可行性的得 5 分； 2、投标人培训方案内容不完善，具有一定可行性的得 3 分； 3、投标人培训方案内容缺失或不具有可行性的得 1 分。
	配件供应、质保期满后的	8	一、评审内容： 1、所投货物的配件供应的多样性、便捷性； 2、配件在质保期满后更换报价的经济性、合理性。

	配件更换价格等		二、评分标准： 1、所投货物配件供应具备多样性、便捷性，且质保期满后配件更换报价具备经济性、合理性的，得 8 分。 2、所投货物配件供应多样性、便捷性一般，或质保期满后配件更换报价经济性、合理性一般的，得 6 分。 3、所投货物配件供应缺乏多样性、便捷性，且质保期满后配件更换报价缺乏经济性、合理性的，得 4 分。 4、未提供配件供应或在质保期满后无更换报价的的得 0 分。
类似项目经验（5 分）	类似项目	5	一、评审内容： 1、投标人已完成类似项目的情况或以往类似项目用户的评价反馈证明。 二、评分标准： 1、投标人根据类似项目实施情况一览表提供能够证明其履约能力，且与所提供服务质量相关的证明材料的 1 个得 1 分，最高得 5 分。 （需提供项目的合同或中标通知书，能够体现签约主体、项目名称、项目内容、交付日期等要素内容）

1、分值说明：

价格分分值精确到小数点后二位，第三位数四舍五入；平均得分保留到小数点后二位，第三位数四舍五入。

2、本项目包含 3 个包件，同一投标人允许最多中标 1 个包件。若同一投标人在多个（即大于允许中标包件数）包件中排名均为第一的，由采购云平台按以下选择顺序和原则确定投标人中标包件：按包件号升序的先后原则确定中标包件。

第六章　合同条款
（详见电子采购平台）

包 1 合同模板：

合同通用条款及专用条款

合同统一编号：[合同中心-合同编码]

合同内部编号：

合同各方：

甲方：[合同中心-采购单位名称]　　乙方：[合同中心-供应商名称]

地址：[合同中心-采购单位所在地]　　地址：[合同中心-供应商所在地]

邮政编码：[合同中心-采购人单位邮编]　　邮政编码：[合同中心-供应商单位邮编]

电话：[合同中心-采购单位联系人电话]　　电话：[合同中心-供应商联系人电话]

传真：[合同中心-采购人单位传真]　　传真：[合同中心-供应商单位传真]

联系人：[合同中心-采购单位联系人]　　联系人：[合同中心-供应商联系人]

根据《中华人民共和国政府采购法》《中华人民共和国民法典》之规定，本合同当事人在平等、自愿的基础上，就[合同中心-项目名称]项目经协商一致，同意按下述条款和条件签署本合同：

1．乙方根据本合同的规定向甲方提供以下服务：

1．1 乙方所提供的货物其来源应符合国家的有关规定，货物的内容、要求、服务质量等详见合同附件。

2. 合同价格、交货地点和交货期限

2．1 合同价格

本合同价格为[合同中心-合同总价]元整（[合同中心-合同总价大写]）。

乙方为履行本合同而发生的所有费用均应包含在合同价中，甲方不再另行支付其它任何费用。

2．2 交货地点：甲方指定地点。

2．3 交货期限

本项目交付期限：[合同中心-合同有效期]，具体以采购文件规定为准。

2.4 交货状态：设备安装、调试、验收合格。

3．质量标准和要求

3．1 乙方所出售的标的物的质量标准按照国家标准、行业标准或制造厂家企业标准确定，上述标准不一致的，以严格的标准为准。没有国家标准、行业标准和企业标准的，按照通常标准或者符合合同目的的特定标准确定。

3．2 乙方所交付的标的物还应符合国家和上海市有关安全、环保、卫生之规定。

3.3 如果质量标准不统一的，应以甲方所选择的质量标准为依据。

4．权利瑕疵担保

4．1 乙方保证对其出售的标的物享有合法的权利。

4．2 乙方保证在出售的标的物上不存在任何未曾向甲方透露的担保物权，如抵押权、质押权、留置权等。

4．3 乙方保证其所出售的标的物没有侵犯任何第三人的知识产权和商业秘密等权利。

4．4 如甲方使用该标的物构成上述侵权的，则由乙方承担全部责任。

5.包装要求

5.1 乙方所出售的全部货物均应按标准保护措施进行包装，这类包装应适应于远距离运输、防潮、防震、防锈和防野蛮装卸等要求，以确保货物安全无损地运抵指定现场。

5.2 每一个包装箱内应附一份详细装箱单、质量证书和保修保养证书。

6．验收

6．1 标的物根据合同的规定交付后，甲方应及时进行根据合同的规定进行标的物验收。乙方应当以书面形式向甲方递交验收通知书，甲方在收到验收通知书后的 10 个工作日内，确定具体日期，由双方按照本合同的规定完成标的物验收。甲方有权委托第三方检测机构进行验收，对此乙方应当配合。

6．2 如果属于乙方原因致使标的物未能通过验收，乙方应当排除故障，并自行承担相关费用，同时进行试运行，直至标的物完全符合验收标准。

6．3 如果属于甲方原因致使标的物未能通过验收，甲方应在合理时间内排除故障，再次进行验收。如果属于故障之外的原因，除本合同规定的不可抗力外，甲方不愿或未能在规定的时间内完成验收，则由乙方单方面进行验收，并将验收报

告提交甲方，即视为验收通过。

6．4 甲方根据合同的规定对标的物验收合格后，甲方收取发票并签署验收意见。

7．付款

7．1 本合同以人民币付款（单位：元）。

7．2 本合同款项按照以下方式支付。

[合同中心-支付方式名称]

项目完成并验收合格后的 50 个日历天内进行一次性支付合同金额 100%。

8．伴随服务

8．1 乙方应提交所提供货物的技术文件，应包括相应的每一套设备和一起的中文技术文件，例如：产品目录、图纸、操作手册、使用说明、维护手册和/或服务指南。这些文件应包装好随同货物一起发运。

8.2 乙方还应提供下列服务：

（1）货物的现场安装、调试和启动监督；

（2）提供货物组装和维修所需的专用工具和辅助材料；

（3）在合同各方商定的一定期限内对所有的货物实施运行监督、维修，但前提条件是该服务并不能免除乙方在质量保证期内所承担的义务；

（4）在厂家和/或在项目现场就货物的安装、启动、运营、维护对使用单位操作人员进行培训。

8.3 伴随服务的费用应包含在合同价中，甲方不再另行支付。

9．质量保证

9.1 乙方应保证所供货物是全新的、未使用过的，并完全符合合同规定的质量、规格和性能的要求。乙方应保证其货物在正确安装、正常使用和保养条件下，在其使用寿命期内应具有满意的性能。在货物最终交付验收后按乙方投标文件承诺提供一定期限的免费质保服务，乙方应对由于涉及、工艺或材料的缺陷而产生的故障负责。

9.2 在质量保证期内，如果货物的质量或规格与合同不符，或证实货物是有缺陷的，包括潜在的缺陷或使用不符合要求的材料等，甲方根据本合同第 10 条规定以书面形式向乙方提出补救措施或索赔。

9.3 乙方在约定的时间内未能弥补缺陷，甲方可采取必要的补救措施，但其风险和费用将由乙方承担，甲方根据合同规定对乙方行使的其他权利不受影响。

10．补救措施和索赔

10．1 甲方有权根据质量检测部门出具的检验证书向乙方提出索赔。

10.2 在检验期和质量保证期内，如果乙方对缺陷产品负有责任而甲方提出索赔，乙方应按照甲方同意的下列一种或多种方式解决索赔事宜：

（1）乙方同意退货并将贷款退还给甲方，由此发生的一切费用和损失由乙方承担。

（2）根据货物的质量状况以及甲方所遭受的损失，经过买卖双方商定降低货物的价格。

（3）乙方应在接到甲方通知后七天内，根据合同的规定负责采用符合规定的规格、质量和性能要求的新零件、部件和设备来更换在服务中有缺陷的部分或修补缺陷部分，其费用由乙方负担。同时，乙方应在约定的质量保证期基础上相应延长修补和/或更换件的质量保证期。

（4）如果在甲方发出索赔通知后十天内乙方未作答复，上述索赔应视为已被乙方接受。如果乙方未能在甲方发出索赔通知后十天内或甲方同意延长的期限内，按照上述规定的任何一种方法采取补救措施，甲方有权从应付的合同款项中扣除索赔金额，如不足以弥补甲方损失的，甲方有权进一步要求乙方赔偿。

11．履约延误

11．1 乙方应按照合同规定的时间、地点提供服务。

11．2 如乙方无正当理由而拖延交货，甲方有权没收乙方提供的履约保证金，或解除合同并追究乙方的违约责任。

11.3 在履行合同过程中，如果乙方可能遇到妨碍按时交货和提供服务的情况时，应及时以书面形式将拖延的事实、可能拖延的期限和理由通知甲方。甲方在收到乙方通知后，应尽快对情况进行评价，并确定是否同意延长交货时间或延期提供服务。

12．误期赔偿

12．1 除合同第 13 条规定外，如果乙方没有按照合同规定的时间交货和提供服务，甲方可以应付的合同款项中扣除误期赔偿费而不影响合同项下的其他补救方法，赔偿费按每周赔偿迟交货物的交货价或延期服务的服务费用的百分之一（1%）计收，直至交货或提供服务为止。但误期赔偿费的最高限额不超过合同价的百分

之五（5%）。（一周按七天计算，不足七天按一周计算。）一旦达到误期赔偿的最高限额，甲方可考虑终止合同。

13．不可抗力

13．1 如果合同各方因不可抗力而导致合同实施延误或不能履行合同义务的话，不应该承担误期赔偿或不能履行合同义务的责任。

13．2 本条所述的“不可抗力”系指那些双方不可预见、不可避免、不可克服的事件，但不包括双方的违约或疏忽。这些事件包括但不限于：战争、严重火灾、洪水、台风、地震、国家政策的重大变化，以及双方商定的其他事件。

13．3 在不可抗力事件发生后，当事方应尽快以书面形式将不可抗力的情况和原因通知对方。合同各方应尽可能继续履行合同义务，并积极寻求采取合理的措施履行不受不可抗力影响的其他事项。合同各方应通过友好协商在合理的时间内达成进一步履行合同的协议。

14．履约保证金（若要求，详见付款方式）

14．1 在本合同签署之前，乙方应向甲方提交一笔 0 元履约保证金。履约保证金应自出具之日起至全部货物和服务按本合同规定验收合格后三十天内有效。在全部服务按本合同规定验收合格后 15 日内，甲方应一次性将履约保证金无息退还乙方。

14．2 履约保证金可以采用支票或者甲方认可的银行出具的保函。乙方提交履约保证金所需的有关费用均由其自行负担。

14．3 如乙方未能履行本合同规定的任何义务，则甲方有权从履约保证金中得到补偿。履约保证金不足弥补甲方损失的，乙方仍需承担赔偿责任。

15．争端的解决

15.1 合同各方应通过友好协商，解决在执行本合同过程中所发生的或与本合同有关的一切争端。如从协商开始十天内仍不能解决，可以向同级政府采购监管部门提请调解。

15．2 调解不成则提交上海仲裁委员会根据其仲裁规则和程序进行仲裁。

15．3 如仲裁事项不影响合同其它部分的履行，则在仲裁期间，除正在进行仲裁的部分外，本合同的其它部分应继续执行。

16．违约终止合同

16．1 在甲方对乙方违约而采取的任何补救措施不受影响的情况下，甲方可在下

列情况下向乙方发出书面通知书，提出终止部分或全部合同。

（1）如果乙方未能在合同规定的期限或甲方同意延长的期限内提供部分或全部服务。

（2）如果乙方未能履行合同规定的其它义务。

16．2 如果乙方在履行合同过程中有不正当竞争行为，甲方有权解除合同，并按《中华人民共和国反不正当竞争法》之规定由有关部门追究其法律责任。

17．破产终止合同

17．1 如果乙方丧失履约能力或被宣告破产，甲方可在任何时候以书面形式通知乙方终止合同而不给乙方补偿。该终止合同将不损害或影响甲方已经采取或将要采取任何行动或补救措施的权利。

18．合同转让和分包

18.1 除甲方事先书面同意外，乙方不得转让和分包其应履行的合同义务。

19．合同生效

19．1 本合同在合同各方签字盖章并且甲方收到乙方提供的履约保证金后生效（若要求）。

19．2 本合同一式叁份，甲乙双方各执一份。一份送同级政府采购监管部门备案。

20．合同附件

20．1 本合同附件包括：招标(采购)文件、投标（响应）文件

20．2 本合同附件与合同具有同等效力。

20．3 合同文件应能相互解释，互为说明。若合同文件之间有矛盾，则以最新的文件为准。

21．合同修改

21．1 除了双方签署书面修改协议，并成为本合同不可分割的一部分之外，本合同条件不得有任何变化或修改。

[合同中心-补充条款列表]

签约各方：

甲方（盖章）：　　乙方（盖章）：

法定代表人或授权委托人（签章）：　　法定代表人或授权委托人（签章）：

日期：[合同中心-签订时间]　　日期：[合同中心-签订时间]

合同签订点:网上签约

包 2 合同模板：

合同通用条款及专用条款

合同统一编号：[合同中心-合同编码]

合同内部编号：

合同各方：

甲方：[合同中心-采购单位名称]　　乙方：[合同中心-供应商名称]

地址：[合同中心-采购单位所在地]　　地址：[合同中心-供应商所在地]

邮政编码：[合同中心-采购人单位邮编]　　邮政编码：[合同中心-供应商单位邮编]

电话：[合同中心-采购单位联系人电话]　　电话：[合同中心-供应商联系人电话]

传真：[合同中心-采购人单位传真]　　传真：[合同中心-供应商单位传真]

联系人：[合同中心-采购单位联系人]　　联系人：[合同中心-供应商联系人]

根据《中华人民共和国政府采购法》《中华人民共和国民法典》之规定，本合同当事人在平等、自愿的基础上，就[合同中心-项目名称]项目经协商一致，同意按下述条款和条件签署本合同：

1．乙方根据本合同的规定向甲方提供以下服务：

1．1 乙方所提供的货物其来源应符合国家的有关规定，货物的内容、要求、服务质量等详见合同附件。

2. 合同价格、交货地点和交货期限

2．1 合同价格

本合同价格为[合同中心-合同总价]元整（[合同中心-合同总价大写]）。

乙方为履行本合同而发生的所有费用均应包含在合同价中，甲方不再另行支付其它任何费用。

2．2 交货地点：甲方指定地点。

2．3 交货期限

本项目交付期限：[合同中心-合同有效期]，具体以采购文件规定为准。

2.4 交货状态：设备安装、调试、验收合格。

3．质量标准和要求

3．1 乙方所出售的标的物的质量标准按照国家标准、行业标准或制造厂家企业标准确定，上述标准不一致的，以严格的标准为准。没有国家标准、行业标准和企业标准的，按照通常标准或者符合合同目的的特定标准确定。

3．2 乙方所交付的标的物还应符合国家和上海市有关安全、环保、卫生之规定。

3.3 如果质量标准不统一的，应以甲方所选择的质量标准为依据。

4．权利瑕疵担保

4．1 乙方保证对其出售的标的物享有合法的权利。

4．2 乙方保证在出售的标的物上不存在任何未曾向甲方透露的担保物权，如抵押权、质押权、留置权等。

4．3 乙方保证其所出售的标的物没有侵犯任何第三人的知识产权和商业秘密等权利。

4．4 如甲方使用该标的物构成上述侵权的，则由乙方承担全部责任。

5.包装要求

5.1 乙方所出售的全部货物均应按标准保护措施进行包装，这类包装应适应于远距离运输、防潮、防震、防锈和防野蛮装卸等要求，以确保货物安全无损地运抵指定现场。

5.2 每一个包装箱内应附一份详细装箱单、质量证书和保修保养证书。

6．验收

6．1 标的物根据合同的规定交付后，甲方应及时进行根据合同的规定进行标的物验收。乙方应当以书面形式向甲方递交验收通知书，甲方在收到验收通知书后的 10 个工作日内，确定具体日期，由双方按照本合同的规定完成标的物验收。甲方有权委托第三方检测机构进行验收，对此乙方应当配合。

6．2 如果属于乙方原因致使标的物未能通过验收，乙方应当排除故障，并自行

承担相关费用，同时进行试运行，直至标的物完全符合验收标准。

6．3 如果属于甲方原因致使标的物未能通过验收，甲方应在合理时间内排除故障，再次进行验收。如果属于故障之外的原因，除本合同规定的不可抗力外，甲方不愿或未能在规定的时间内完成验收，则由乙方单方面进行验收，并将验收报告提交甲方，即视为验收通过。

6．4 甲方根据合同的规定对标的物验收合格后，甲方收取发票并签署验收意见。

7．付款

7．1 本合同以人民币付款（单位：元）。

7．2 本合同款项按照以下方式支付。

[合同中心-支付方式名称]

项目完成并验收合格后的 50 个日历天内进行一次性支付合同金额 100%。

8．伴随服务

8．1 乙方应提交所提供货物的技术文件，应包括相应的每一套设备和一起的中文技术文件，例如：产品目录、图纸、操作手册、使用说明、维护手册和/或服务指南。这些文件应包装好随同货物一起发运。

8.2 乙方还应提供下列服务：

（1）货物的现场安装、调试和启动监督；

（2）提供货物组装和维修所需的专用工具和辅助材料；

（3）在合同各方商定的一定期限内对所有的货物实施运行监督、维修，但前提条件是该服务并不能免除乙方在质量保证期内所承担的义务；

（4）在厂家和/或在项目现场就货物的安装、启动、运营、维护对使用单位操作人员进行培训。

8.3 伴随服务的费用应包含在合同价中，甲方不再另行支付。

9．质量保证

9.1 乙方应保证所供货物是全新的、未使用过的，并完全符合合同规定的质量、规格和性能的要求。乙方应保证其货物在正确安装、正常使用和保养条件下，在其使用寿命期内应具有满意的性能。在货物最终交付验收后按乙方投标文件承诺提供一定期限的免费质保服务，乙方应对由于涉及、工艺或材料的缺陷而产生的故障负责。

9.2 在质量保证期内，如果货物的质量或规格与合同不符，或证实货物是有缺陷的，包括潜在的缺陷或使用不符合要求的材料等，甲方根据本合同第 10 条规定以书面形式向乙方提出补救措施或索赔。

9.3 乙方在约定的时间内未能弥补缺陷，甲方可采取必要的补救措施，但其风险和费用将由乙方承担，甲方根据合同规定对乙方行使的其他权利不受影响。

10．补救措施和索赔

10．1 甲方有权根据质量检测部门出具的检验证书向乙方提出索赔。

10.2 在检验期和质量保证期内，如果乙方对缺陷产品负有责任而甲方提出索赔，乙方应按照甲方同意的下列一种或多种方式解决索赔事宜：

（1）乙方同意退货并将贷款退还给甲方，由此发生的一切费用和损失由乙方承担。

（2）根据货物的质量状况以及甲方所遭受的损失，经过买卖双方商定降低货物的价格。

（3）乙方应在接到甲方通知后七天内，根据合同的规定负责采用符合规定的规格、质量和性能要求的新零件、部件和设备来更换在服务中有缺陷的部分或修补缺陷部分，其费用由乙方负担。同时，乙方应在约定的质量保证期基础上相应延长修补和/或更换件的质量保证期。

（4）如果在甲方发出索赔通知后十天内乙方未作答复，上述索赔应视为已被乙方接受。如果乙方未能在甲方发出索赔通知后十天内或甲方同意延长的期限内，按照上述规定的任何一种方法采取补救措施，甲方有权从应付的合同款项中扣除索赔金额，如不足以弥补甲方损失的，甲方有权进一步要求乙方赔偿。

11．履约延误

11．1 乙方应按照合同规定的时间、地点提供服务。

11．2 如乙方无正当理由而拖延交货，甲方有权没收乙方提供的履约保证金，或解除合同并追究乙方的违约责任。

11.3 在履行合同过程中，如果乙方可能遇到妨碍按时交货和提供服务的情况时，应及时以书面形式将拖延的事实、可能拖延的期限和理由通知甲方。甲方在收到乙方通知后，应尽快对情况进行评价，并确定是否同意延长交货时间或延期提供服务。

12．误期赔偿

12．1 除合同第 13 条规定外，如果乙方没有按照合同规定的时间交货和提供服务，甲方可以应付的合同款项中扣除误期赔偿费而不影响合同项下的其他补救方法，赔偿费按每周赔偿迟交货物的交货价或延期服务的服务费用的百分之一（1%）计收，直至交货或提供服务为止。但误期赔偿费的最高限额不超过合同价的百分之五（5%）。（一周按七天计算，不足七天按一周计算。）一旦达到误期赔偿的最高限额，甲方可考虑终止合同。

13．不可抗力

13．1 如果合同各方因不可抗力而导致合同实施延误或不能履行合同义务的话，不应该承担误期赔偿或不能履行合同义务的责任。

13．2 本条所述的“不可抗力”系指那些双方不可预见、不可避免、不可克服的事件，但不包括双方的违约或疏忽。这些事件包括但不限于：战争、严重火灾、洪水、台风、地震、国家政策的重大变化，以及双方商定的其他事件。

13．3 在不可抗力事件发生后，当事方应尽快以书面形式将不可抗力的情况和原因通知对方。合同各方应尽可能继续履行合同义务，并积极寻求采取合理的措施履行不受不可抗力影响的其他事项。合同各方应通过友好协商在合理的时间内达成进一步履行合同的协议。

14．履约保证金（若要求，详见付款方式）

14．1 在本合同签署之前，乙方应向甲方提交一笔 0 元履约保证金。履约保证金应自出具之日起至全部货物和服务按本合同规定验收合格后三十天内有效。在全部服务按本合同规定验收合格后 15 日内，甲方应一次性将履约保证金无息退还乙方。

14．2 履约保证金可以采用支票或者甲方认可的银行出具的保函。乙方提交履约保证金所需的有关费用均由其自行负担。

14．3 如乙方未能履行本合同规定的任何义务，则甲方有权从履约保证金中得到补偿。履约保证金不足弥补甲方损失的，乙方仍需承担赔偿责任。

15．争端的解决

15.1 合同各方应通过友好协商，解决在执行本合同过程中所发生的或与本合同有关的一切争端。如从协商开始十天内仍不能解决，可以向同级政府采购监管部门提请调解。

15．2 调解不成则提交上海仲裁委员会根据其仲裁规则和程序进行仲裁。

15．3 如仲裁事项不影响合同其它部分的履行，则在仲裁期间，除正在进行仲裁的部分外，本合同的其它部分应继续执行。

16．违约终止合同

16．1 在甲方对乙方违约而采取的任何补救措施不受影响的情况下，甲方可在下列情况下向乙方发出书面通知书，提出终止部分或全部合同。

（1）如果乙方未能在合同规定的期限或甲方同意延长的期限内提供部分或全部服务。

（2）如果乙方未能履行合同规定的其它义务。

16．2 如果乙方在履行合同过程中有不正当竞争行为，甲方有权解除合同，并按《中华人民共和国反不正当竞争法》之规定由有关部门追究其法律责任。

17．破产终止合同

17．1 如果乙方丧失履约能力或被宣告破产，甲方可在任何时候以书面形式通知乙方终止合同而不给乙方补偿。该终止合同将不损害或影响甲方已经采取或将要采取任何行动或补救措施的权利。

18．合同转让和分包

18.1 除甲方事先书面同意外，乙方不得转让和分包其应履行的合同义务。

19．合同生效

19．1 本合同在合同各方签字盖章并且甲方收到乙方提供的履约保证金后生效（若要求）。

19．2 本合同一式叁份，甲乙双方各执一份。一份送同级政府采购监管部门备案。

20．合同附件

20．1 本合同附件包括：招标(采购)文件、投标（响应）文件

20．2 本合同附件与合同具有同等效力。

20．3 合同文件应能相互解释，互为说明。若合同文件之间有矛盾，则以最新的文件为准。

21．合同修改

21．1 除了双方签署书面修改协议，并成为本合同不可分割的一部分之外，本合同条件不得有任何变化或修改。

[合同中心-补充条款列表]

签约各方：

甲方（盖章）：　　乙方（盖章）：

法定代表人或授权委托人（签章）：　　法定代表人或授权委托人（签章）：

日期：[合同中心-签订时间]　　日期：[合同中心-签订时间]

合同签订点:网上签约

包 3 合同模板：

合同通用条款及专用条款

合同统一编号：[合同中心-合同编码]

合同内部编号：

合同各方：

甲方：[合同中心-采购单位名称]　　乙方：[合同中心-供应商名称]

地址：[合同中心-采购单位所在地]　　地址：[合同中心-供应商所在地]

邮政编码：[合同中心-采购人单位邮编]　　邮政编码：[合同中心-供应商单位邮编]

电话：[合同中心-采购单位联系人电话]　　电话：[合同中心-供应商联系人电话]

传真：[合同中心-采购人单位传真]　　传真：[合同中心-供应商单位传真]

联系人：[合同中心-采购单位联系人]　　联系人：[合同中心-供应商联系人]

根据《中华人民共和国政府采购法》《中华人民共和国民法典》之规定，本合同当事人在平等、自愿的基础上，就[合同中心-项目名称]项目经协商一致，同意按下述条款和条件签署本合同：

1．乙方根据本合同的规定向甲方提供以下服务：

1．1 乙方所提供的货物其来源应符合国家的有关规定，货物的内容、要求、服务质量等详见合同附件。

2. 合同价格、交货地点和交货期限

2．1 合同价格

本合同价格为[合同中心-合同总价]元整（[合同中心-合同总价大写]）。

乙方为履行本合同而发生的所有费用均应包含在合同价中，甲方不再另行支付其它任何费用。

2．2 交货地点：甲方指定地点。

2．3 交货期限

本项目交付期限：[合同中心-合同有效期]，具体以采购文件规定为准。

2.4 交货状态：设备安装、调试、验收合格。

3．质量标准和要求

3．1 乙方所出售的标的物的质量标准按照国家标准、行业标准或制造厂家企业标准确定，上述标准不一致的，以严格的标准为准。没有国家标准、行业标准和企业标准的，按照通常标准或者符合合同目的的特定标准确定。

3．2 乙方所交付的标的物还应符合国家和上海市有关安全、环保、卫生之规定。

3.3 如果质量标准不统一的，应以甲方所选择的质量标准为依据。

4．权利瑕疵担保

4．1 乙方保证对其出售的标的物享有合法的权利。

4．2 乙方保证在出售的标的物上不存在任何未曾向甲方透露的担保物权，如抵押权、质押权、留置权等。

4．3 乙方保证其所出售的标的物没有侵犯任何第三人的知识产权和商业秘密等权利。

4．4 如甲方使用该标的物构成上述侵权的，则由乙方承担全部责任。

5.包装要求

5.1 乙方所出售的全部货物均应按标准保护措施进行包装，这类包装应适应于远距离运输、防潮、防震、防锈和防野蛮装卸等要求，以确保货物安全无损地运抵指定现场。

5.2 每一个包装箱内应附一份详细装箱单、质量证书和保修保养证书。

6．验收

6．1 标的物根据合同的规定交付后，甲方应及时进行根据合同的规定进行标的物验收。乙方应当以书面形式向甲方递交验收通知书，甲方在收到验收通知书后的 10 个工作日内，确定具体日期，由双方按照本合同的规定完成标的物验收。甲方有权委托第三方检测机构进行验收，对此乙方应当配合。

6．2 如果属于乙方原因致使标的物未能通过验收，乙方应当排除故障，并自行承担相关费用，同时进行试运行，直至标的物完全符合验收标准。

6．3 如果属于甲方原因致使标的物未能通过验收，甲方应在合理时间内排除故障，再次进行验收。如果属于故障之外的原因，除本合同规定的不可抗力外，甲方不愿或未能在规定的时间内完成验收，则由乙方单方面进行验收，并将验收报告提交甲方，即视为验收通过。

6．4 甲方根据合同的规定对标的物验收合格后，甲方收取发票并签署验收意见。

7．付款

7．1 本合同以人民币付款（单位：元）。

7．2 本合同款项按照以下方式支付。

[合同中心-支付方式名称]

项目完成并验收合格后的 50 个日历天内进行一次性支付合同金额 100%。

8．伴随服务

8．1 乙方应提交所提供货物的技术文件，应包括相应的每一套设备和一起的中文技术文件，例如：产品目录、图纸、操作手册、使用说明、维护手册和/或服务指南。这些文件应包装好随同货物一起发运。

8.2 乙方还应提供下列服务：

（1）货物的现场安装、调试和启动监督；

（2）提供货物组装和维修所需的专用工具和辅助材料；

（3）在合同各方商定的一定期限内对所有的货物实施运行监督、维修，但前提条件是该服务并不能免除乙方在质量保证期内所承担的义务；

（4）在厂家和/或在项目现场就货物的安装、启动、运营、维护对使用单位操作人员进行培训。

8.3 伴随服务的费用应包含在合同价中，甲方不再另行支付。

9．质量保证

9.1 乙方应保证所供货物是全新的、未使用过的，并完全符合合同规定的质量、规格和性能的要求。乙方应保证其货物在正确安装、正常使用和保养条件下，在其使用寿命期内应具有满意的性能。在货物最终交付验收后按乙方投标文件承诺提供一定期限的免费质保服务，乙方应对由于涉及、工艺或材料的缺陷而产生的故障负责。

9.2 在质量保证期内，如果货物的质量或规格与合同不符，或证实货物是有缺陷的，包括潜在的缺陷或使用不符合要求的材料等，甲方根据本合同第 10 条规定以书面形式向乙方提出补救措施或索赔。

9.3 乙方在约定的时间内未能弥补缺陷，甲方可采取必要的补救措施，但其风险和费用将由乙方承担，甲方根据合同规定对乙方行使的其他权利不受影响。

10．补救措施和索赔

10．1 甲方有权根据质量检测部门出具的检验证书向乙方提出索赔。

10.2 在检验期和质量保证期内，如果乙方对缺陷产品负有责任而甲方提出索赔，乙方应按照甲方同意的下列一种或多种方式解决索赔事宜：

（1）乙方同意退货并将贷款退还给甲方，由此发生的一切费用和损失由乙方承担。

（2）根据货物的质量状况以及甲方所遭受的损失，经过买卖双方商定降低货物的价格。

（3）乙方应在接到甲方通知后七天内，根据合同的规定负责采用符合规定的规格、质量和性能要求的新零件、部件和设备来更换在服务中有缺陷的部分或修补缺陷部分，其费用由乙方负担。同时，乙方应在约定的质量保证期基础上相应延长修补和/或更换件的质量保证期。

（4）如果在甲方发出索赔通知后十天内乙方未作答复，上述索赔应视为已被乙方接受。如果乙方未能在甲方发出索赔通知后十天内或甲方同意延长的期限内，按照上述规定的任何一种方法采取补救措施，甲方有权从应付的合同款项中扣除索赔金额，如不足以弥补甲方损失的，甲方有权进一步要求乙方赔偿。

11．履约延误

11．1 乙方应按照合同规定的时间、地点提供服务。

11．2 如乙方无正当理由而拖延交货，甲方有权没收乙方提供的履约保证金，或解除合同并追究乙方的违约责任。

11.3 在履行合同过程中，如果乙方可能遇到妨碍按时交货和提供服务的情况时，应及时以书面形式将拖延的事实、可能拖延的期限和理由通知甲方。甲方在收到乙方通知后，应尽快对情况进行评价，并确定是否同意延长交货时间或延期提供服务。

12. 误期赔偿

12. 1 除合同第 13 条规定外，如果乙方没有按照合同规定的时间交货和提供服务，甲方可以应付的合同款项中扣除误期赔偿费而不影响合同项下的其他补救方法，赔偿费按每周赔偿迟交货物的交货价或延期服务的服务费用的百分之一（1%）计收，直至交货或提供服务为止。但误期赔偿费的最高限额不超过合同价的百分之五（5%）。（一周按七天计算，不足七天按一周计算。）一旦达到误期赔偿的最高限额，甲方可考虑终止合同。

13. 不可抗力

13. 1 如果合同各方因不可抗力而导致合同实施延误或不能履行合同义务的话，不应该承担误期赔偿或不能履行合同义务的责任。

13. 2 本条所述的“不可抗力”系指那些双方不可预见、不可避免、不可克服的事件，但不包括双方的违约或疏忽。这些事件包括但不限于：战争、严重火灾、洪水、台风、地震、国家政策的重大变化，以及双方商定的其他事件。

13. 3 在不可抗力事件发生后，当事方应尽快以书面形式将不可抗力的情况和原因通知对方。合同各方应尽可能继续履行合同义务，并积极寻求采取合理的措施履行不受不可抗力影响的其他事项。合同各方应通过友好协商在合理的时间内达成进一步履行合同的协议。

14. 履约保证金（若要求，详见付款方式）

14. 1 在本合同签署之前，乙方应向甲方提交一笔 0 元履约保证金。履约保证金应自出具之日起至全部货物和服务按本合同规定验收合格后三十天内有效。在全部服务按本合同规定验收合格后 15 日内，甲方应一次性将履约保证金无息退还乙方。

14. 2 履约保证金可以采用支票或者甲方认可的银行出具的保函。乙方提交履约保证金所需的有关费用均由其自行负担。

14. 3 如乙方未能履行本合同规定的任何义务，则甲方有权从履约保证金中得到补偿。履约保证金不足弥补甲方损失的，乙方仍需承担赔偿责任。

15．争端的解决

15.1 合同各方应通过友好协商，解决在执行本合同过程中所发生的或与本合同有关的一切争端。如从协商开始十天内仍不能解决，可以向同级政府采购监管部门提请调解。

15．2 调解不成则提交上海仲裁委员会根据其仲裁规则和程序进行仲裁。

15．3 如仲裁事项不影响合同其它部分的履行，则在仲裁期间，除正在进行仲裁的部分外，本合同的其它部分应继续执行。

16．违约终止合同

16．1 在甲方对乙方违约而采取的任何补救措施不受影响的情况下，甲方可在下列情况下向乙方发出书面通知书，提出终止部分或全部合同。

（1）如果乙方未能在合同规定的期限或甲方同意延长的期限内提供部分或全部服务。

（2）如果乙方未能履行合同规定的其它义务。

16．2 如果乙方在履行合同过程中有不正当竞争行为，甲方有权解除合同，并按《中华人民共和国反不正当竞争法》之规定由有关部门追究其法律责任。

17．破产终止合同

17．1 如果乙方丧失履约能力或被宣告破产，甲方可在任何时候以书面形式通知乙方终止合同而不给乙方补偿。该终止合同将不损害或影响甲方已经采取或将要采取任何行动或补救措施的权利。

18．合同转让和分包

18.1 除甲方事先书面同意外，乙方不得转让和分包其应履行的合同义务。

19．合同生效

19．1 本合同在合同各方签字盖章并且甲方收到乙方提供的履约保证金后生效（若要求）。

19.2 本合同一式叁份，甲乙双方各执一份。一份送同级政府采购监管部门备案。

20．合同附件

20．1 本合同附件包括：招标(采购)文件、投标（响应）文件

20．2 本合同附件与合同具有同等效力。

20．3 合同文件应能相互解释，互为说明。若合同文件之间有矛盾，则以最新的文件为准。

21．合同修改

21．1 除了双方签署书面修改协议，并成为本合同不可分割的一部分之外，本合同条件不得有任何变化或修改。

[合同中心-补充条款列表]

签约各方：

甲方（盖章）：　　乙方（盖章）：

法定代表人或授权委托人（签章）：　　法定代表人或授权委托人（签章）：

日期：[合同中心-签订时间]　　日期：[合同中心-签订时间]

合同签订点:网上签约

其他信息：

1、获取采购文件时间：2026-10-22 至 2026-10-29，每天上午 00:00:00~12:00:00，下午 12:00:00~23:59:59（北京时间，法定节假日除外）。

2、小微企业价格扣除百分比（以上文为准）：

3、是否允许联合体投标：不允许

4、开标一览表： 新建学校厨房设备采购项目包 1

交货期	质保期	投标总价(总价、元)

新建学校厨房设备采购项目包 2

交货期	质保期	投标总价(总价、元)

新建学校厨房设备采购项目包 3

交货期	质保期	投标总价(总价、元)