

正本

崇明区体育学校训练用体育器材采购（2026）

磋商编号：310151000260324197383-51338686

竞争性磋商响应文件

包件一：其他体育运动设备

供应商：（盖章） 上海以恒体育发展有限公司



法定代表人或其授权委托人：（签字或盖章） 刘雄



日期：2026年5月19日

目 录

一、 商务部分	5
1、 响应函	5
2、 定代表人(单位负责人)证明、法定代表人(单位负责人)授权委托书	7
(1) 法定代表人资格证明书	7
(2) 法定代表人授权委托书	8
3、 开标一览表	9
4、 报价明细表	10
5、 投标保证金（若要求）	19
6、 中小企业声明函	20
7、 残疾人福利性单位声明函（不属于）	22
8、 近三年内在经营活动中没有重大违法记录的说明	24
9、 具备履行合同所必需的设备和专业技术能力的声明	25
10、 相关资格证明文件	26
(1) 营业执照、税务登记证、组织机构代码证（或三证合一）、公告内规定的资质证明文件	26
(2) 财务、纳税状况说明	27
2.1 《财务状况及税收、社会保障资金缴纳情况声明函》	27
2.2 2025 经第三方审计的财务报告	28
2.3 投标人企业纳税证明（提供开标日前三个月内任意一个月缴纳税收的证明材料[税费凭证复印件，或者依法缴纳税费或依法	

免缴税费的证明]）等原件扫描件	52
（3） 相关社保缴费证明（提供开标日前3个月内任意一个月缴纳证明材料加盖公章）	62
（4） 投标人具有固定的售后服务机构证明	64
（5） 未被列入“信用中国”网站(www.creditchina.gov.cn)失信被执行人名单、重大税收违法案件当事人名单和中国政府采购网(www.ccgp.gov.cn)政府采购严重违法失信行为记录名单	66
（6） 廉政承诺书	75
（7） 符合《中华人民共和国政府采购法》第二十二条规定的供应商	76
（8） 根据《上海市政府采购供应商登记及诚信管理办法》已登记入库的供应商	77
（9） 本项目不接受联合体投标，不允许转包分包	78
（10） 单位负责人为同一人或者存在直接控股、管理关系的不同供应商，不得参加同一合同项下的政府采购活动；为本项目提供整体设计、规范编制或者项目管理、监理、检测等服务的供应商，不得参加本项目的采购活动	79
（11） ★未被省级或省级以上政府采购监管部门处分，禁止参加政府采购活动且尚在禁止期内的供应商不得参加本采购项目的投标	80
11、 同类或类似项目业绩：投标人近三年承接的与本项目类似项目一览表	81

12、 资格条件及实质性要求响应表	103
二、 技术部分	106
1、 对本项目总体要求的理解。项目概况、项目现状分析、供货完成后预期成效等	106
(1) 项目概况、项目现状分析	106
(2) 重点难点分析	110
(3) 合理化建议	111
(4) 货物性能及技术参数	112
2、 对本项目编制的服务实施方案、人员岗位设置、工作流程和进度安排	116
(1) 整体实施方案	116
1.1 备货	116
1.2 项目工作人员安排	116
1.3 能按时保证货物供给方案	117
1.4 货物储备方案	117
1.5 配送路线安排	118
1.6 产品运输技术保障措施	118
(2) 供货进度及工作流程	120
2.1 工作时间进度	120
2.2 工作流程	120
(3) 拟投入资源（包括人力、设备、材料等）	126
(4) 主要技术人员配备情况	127

4.1.项目组织机构图	127
4.2.人员岗位职责	128
(5) 产品运输技术保障措施	130
(6) 配送人员保障计划	133
(7) 管理和协调方法	137
3、 服务承诺、奖惩措施及质量保证措施	139
(1) 售后服务承诺	139
1.1 针对本项目的服务承诺	139
1.2 售后服务保障体系	143
1.3 售后服务内容	149
1.4 售后服务工作方案	152
1.5 售后服务保证措施	155
(2) 质量保证措施	156
2.1 供货质量承诺	156
2.2 供货质量保障措施	157
(3) 延伸特色服务	160
4、 合理化建议和设想	160
5、 投标人基本情况表	161
6、 拟投入本项目的人员配备及相关工作经历、资质汇总表	164
7、 拟投入本项目主要成员详细情况表	165

一、商务部分

1、响应函

致上海市崇明区体育学校（采购人）：

根据贵方的崇明区体育学校训练用体育器材采购（2026）项目的磋商文件（采购编号：310151000260324197383-51338686），签字代表施嘉伟、业务经理（姓名、职务）代表报价人上海以恒体育发展有限公司（报价人名称）参加报价，并提交响应文件。

据此函，本人宣布同意如下：

1. 所附“报价一览表”规定的应提供的货物报价总价为（人民币）：
（大写：）壹拾壹万肆仟元（小写：114000元）。
2. 我方郑重承诺：报价人将全部满足磋商文件中的各项实质性要求，如果发现响应文件中另有与磋商文件中不一致的响应或没有响应，报价人同意采购人有权要求报价人按照磋商文件的要求提供货物或服务。报价人并同意按照磋商文件的规定履行合同责任和义务。
3. 报价人已详细审查全部磋商文件，包括修改文件（如有的话）以及全部参考资料和有关附件。我们完全理解并同意放弃对这方面有不明及误解的权利。
4. 报价人的响应文件自报价截止之日起有效期为 90 天。成交人竞谈有效期则顺延至项目完成验收之日。
5. 如果在规定的报价时间后，报价人在竞谈有效期内撤回报价，其竞谈保证金将被贵方没收。
6. 报价人同意提供按照贵方可能要求的与我方报价有关的一切

数据或资料，理解贵方不一定接受最低价的报价或收到的任何报价。

7. 与本报价有关的一切正式往来通讯请寄：

地址：上海市崇明区庙镇宏海公路 515 号 21 幢 101 室

电话：15618741231

报价人代表姓名：施嘉伟

报价人名称：（并加盖公章）上海以恒体育发展有限公司

法定代表人签章：刘雄 2026 年 5 月 19 日



2、 定代表人(单位负责人)证明、法定代表人(单位负责人)授权委托书

(1) 法定代表人资格证明书

致上海市崇明区体育学校（采购人）：

兹证明刘雄（姓名），性别男 年龄 44 身份证号码 310230198201164350，现任我单位职务，系本公司法定代表人（负责人）。

附：法定代表人性别：男 身份证号码：310230198201164350

公司注册号码：913102303506806089 单位类型：有限责任公司
(自然人投资或控股)

供应商名称：（盖章）上海以恒体育发展有限公司

日期：2026年5月19日



粘贴法定代表人（身份证复印件、双面）

<p>姓名 刘雄</p> <p>性别 男 民族 汉</p> <p>出生 1982年1月16日</p> <p>住址 上海市浦东新区巨峰路 667弄127号704室</p> <p>公民身份号码 310230198201164350</p>		<p>中华人民共和国 居民身份证</p> <p>签发机关 上海市公安局浦东分局</p> <p>有效期限 2015.07.18-2035.07.18</p>
---	---	---

(2) 法定代表人授权委托书

致上海市崇明区体育学校（采购人）：

兹委托施嘉伟（姓名）全权代表我公司参与崇明区体育学校训练用体育器材采购（2026）、310151000260324197383-51338686（项目名称、编号）的投标活动，受委托人由此所出具并签订的一切有关文件，我公司均予承认。

受委托人姓名：施嘉伟 性别：男 年龄：29

工作部门：业务部 职务：业务经理 联系电话：15618741231

身份证号码：310230199711142113。

本授权书有效期：2026年5月19日至2026年12月31日

授权公司：上海以恒体育发展有限公司（盖章）

法定代表人：刘雁（签字或盖章）

粘贴被授权人（身份证复印件、双面）

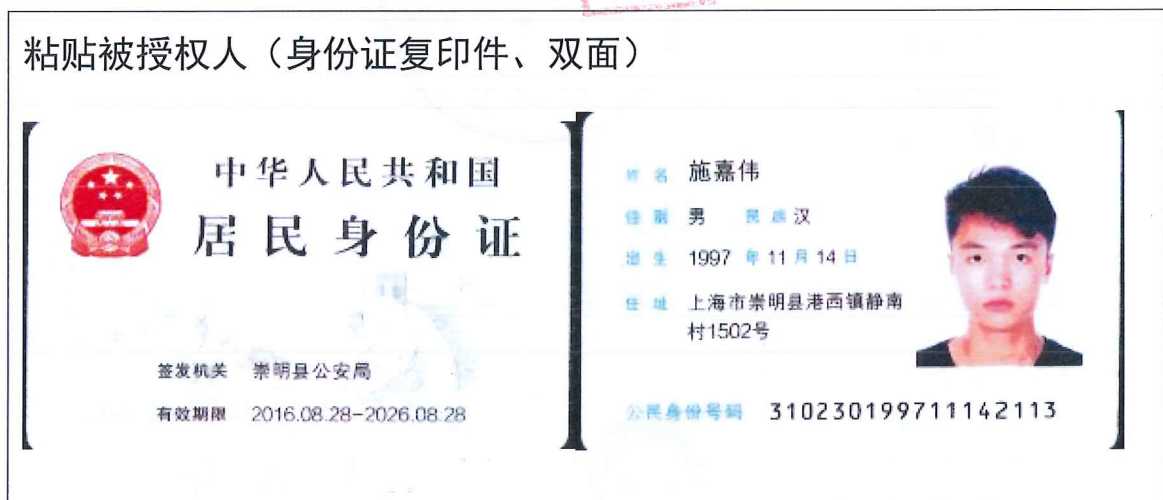

3、 开标一览表

供应商名称：上海以恒体育发展有限公司

货币单位：元（人民币）

崇明区体育学校训练用体育器材采购包 1

供货期	项目负责人	备注	报价 (总价、元)
30 天	刘雄	无	114000 元

崇明区体育学校训练用体育器材采购包 2

供货期	项目负责人	备注	报价 (总价、元)
/	/	/	/

崇明区体育学校训练用体育器材采购包 3

供货期	项目负责人	备注	报价 (总价、元)
/	/	/	/

注：1、以上报价包含本项目产生的所有费用，投标报价精确到整数。

2、本项目包括人工费、招标代理费、管理费和税金等在内与本项目有关的各种费用均应包含在总报价中。

供应商：（盖章）上海以恒体育发展有限公司

法定代表人或其授权委托人：刘雄（签字或盖章）

日期：2026 年 5 月 19 日

4、报价明细表

投标方名称：上海以恒体育发展有限公司

投标编号：310151000260324197383-51338686

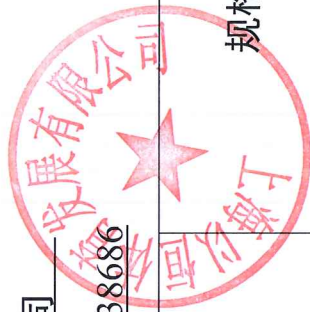

序号	明细内容	技术要求	规格	单位	数量	单价(元)	总价(元)	备注(品牌)
1	长城精工高碳钢卷尺	100米	100米	把	1	330	330	长城精工
2	star 标志碟	常规	常规	个	36	6	216	star
3	软式标枪	70CM (塑胶)	70CM (塑胶)	个	10	38	380	
4	软式标枪	88CM (海绵)	88CM (海绵)	个	10	29	290	
5	多功能敏捷梯	16格	16格	个	4	165	660	
6	德国精工皮尺	50米加厚款	50米加厚款	把	2	59	118	
7	德国精工皮尺	30米加厚款	30米加厚款	把	5	53	265	

崇明区体育学校训练用体育器材采购（2026）

8	Joinfit 阻力带（短）	10 磅/15 磅/20 磅/30 磅 （各 27 条）	10 磅/15 磅/20 磅/30 磅 （各 27 条）	条	108	35	3780	Joinfit
9	Joinfit 弹力带	（15+20+25 磅）组合 套装（乳胶）	（15+20+25 磅）组合套 装（乳胶）	套	2	120	240	Joinfit
10	Joinfit 阻力带（长）	15-35 磅	15-35 磅	条	40	36	1440	Joinfit
11	Joinfit 阻力带（长）	5-15 磅	5-15 磅	条	40	25	1000	Joinfit
1	金陵起跑器	qpq—5 起跑器	qpq—5 起跑器	套	90	2300	13800	金陵
13	小栏杆（儿童跨栏架）	15 厘米 30 厘米 50 厘米 （各 30 个）	15 厘米 30 厘米 50 厘米 （各 30 个）	个	90		4500	
14	田径发令枪			把	1	350	350	
15	发令弹			发	200	2	400	
16	高密度海绵块	20 厘米*12 厘米*4 厘 米	20 厘米*12 厘米*4 厘米	块	100	13	1300	

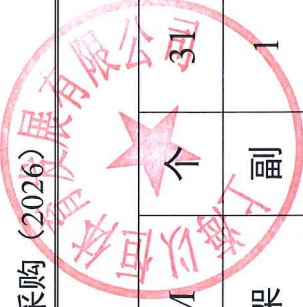

17	瑞士球	KEEP/直径 65CM	KEEP/直径 65CM	个	311	110	3410	KEEP
18	金陵跳高架	TGJ-2 比赛跳高架 主料：高性能合成纤维 十棉 辅料：1.YKK 拉链 2. 高强度腈纶带 性能：穿着舒适，吸汗 透气性好，美观。 通过中国击剑协会 CFA450N 认证。 儿童组（16 岁后换 900N）	TGJ-2 比赛跳高架 主料：高性能合成纤维十 棉 辅料：1.YKK 拉链 2.高 强度腈纶带 性能：穿着舒适，吸汗透 气性好，美观。 通过中国击剑协会 CFA450N 认证。 儿童组（16 岁后换 900N）	副	1	3645	3645	金陵
19	保护服			套 (小 号)	18	650	11700	AF
20	保护服			套	2	2750	5500	AF

崇明区体育学校训练用体育器材采购（2026）

21	双层护板	<p>迪尼玛+棉 辅料：1.YKK拉链 3.高强度腈纶带 性能：穿着舒适，有弹性，吸汗透气性好，美观。符合全国最高规格比赛要求。 通过中国击剑协会 CFA900N 认证。 成人组</p>	<p>尼玛+棉 辅料：1.YKK拉链 3.高强度腈纶带 性能：穿着舒适，有弹性，吸汗透气性好，美观。符合全国最高规格比赛要求。 通过中国击剑协会 CFA900N 认证。 成人组</p>	(小号)			
		<p>材料：PVC+EVA 规格：S 性能：外表平整，适合</p>	<p>材料：PVC+EVA 规格：S 性能：外表平整，适合人</p>	8 个	350	2800	AF

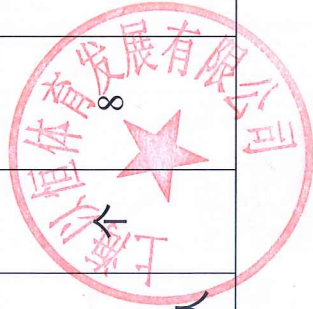

	人体造形，穿着舒适，保护强度符合国际剑联 (FIE) 标准。	人体造形，穿着舒适，保护强度符合国际剑联 (FIE) 标准。				
22	双层护胸 材料: PVC+EVA 规格: S 性能: 外表平整, 适合人体造形, 穿着舒适, 保护强度符合国际剑联 (FIE) 标准。	材料: PVC+EVA 规格: S 性能: 外表平整, 适合人体造形, 穿着舒适, 保护强度符合国际剑联 (FIE) 标准。	个	10	350	3500 AF
23	击剑袜 材料: 棉+涤纶 规格: S 性能: 穿着舒适, 耐磨, 透气性好, 长度符合击	材料: 棉+涤纶 规格: S 性能: 穿着舒适, 耐磨, 透气性好, 长度符合击	双	18	81	1458 AF

	剑协会规则规定。	协协会规则规定。	协会规则规定。					
24	<p>原材料名称：护面框——优质不锈钢钢丝；钢丝直径——$\phi \pm 0.1$；护面辅料——高强度纤维</p> <p>迪尼玛。</p> <p>技术指标：1、用于制造面罩金属网的不锈钢应在抗断强度和弹性及塑料变形方面具有极好品质。</p> <p>2、网眼为 1.9 ± 0.1 方孔，成形角度为 130°</p>	<p>原材料名称：护面框——优质不锈钢钢丝；钢丝直径——$\phi \pm 0.1$；护面辅料——高强度纤维迪尼玛。</p> <p>技术指标：1、用于制造面罩金属网的不锈钢应在抗断强度和弹性及塑料变形方面具有极好品质。</p> <p>2、网眼为 1.9 ± 0.1 方孔，成形角度为 130°</p> <p>通过 FIE（国际剑联）认</p>	<p>原材料名称：护面框——优质不锈钢钢丝；钢丝直径——$\phi \pm 0.1$；护面辅料——高强度纤维迪尼玛。</p> <p>技术指标：1、用于制造面罩金属网的不锈钢应在抗断强度和弹性及塑料变形方面具有极好品质。</p> <p>2、网眼为 1.9 ± 0.1 方孔，成形角度为 130°</p> <p>通过 FIE（国际剑联）认</p>	个	18	895	16110	AF

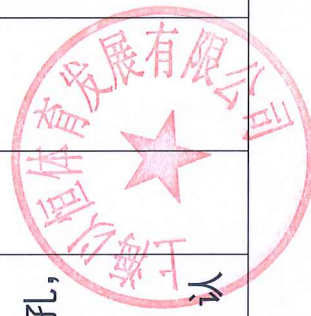

崇明区体育学校训练用体育器材采购（2026）

		通过FIE（国际剑联） 认证（1600N） 成人组	证（1600N） 成人组						
25	儿童直柄重剑	右手8个，左手2个	右手8个，左手2个	只	10	595	5950		Z牌
26	儿童重剑手套	右手18只，左手2只	右手18只，左手2只	只	20	135	2700		AF
27	阻力带（短）	10磅5根，15磅8根	10磅5根，15磅8根	根	13	28	364		Joinfit
28	弓把	25寸大师款弓把	25寸大师款弓把	把	1	2100	2100		perfogen
29	弓片	68寸（30磅、28磅） 弓片	68寸（30磅、28磅） 弓片	副	2	2500	5000		perfogen
30	弓片	T9大师款弓片（38磅）	T9大师款弓片（38磅）	副	1	3380	3380		perfogen
31	弓片	碳素反曲弓弓片通用 口（38磅）	碳素反曲弓弓片通用口 （38磅）	副	1	3300	3300		
32	撒放袋	150	150	个	5	78	390		perfogen

崇明区体育学校训练用体育器材采购（2026）

33	箭	碳铝箭带箭头（550*2打）	碳铝箭带箭头（550*2打）	打	2	3582	7164	
34	箭尾	外套式箭尾 4.5/1X 可装防尾钉（颜色均匀）	外套式箭尾 4.5/1X 可装防尾钉（颜色均匀）	个	200	10	2000	伊斯顿
35	弹力带	20磅*9条、25磅*9条	20磅*9条、25磅*9条	条	18	35	630	
36	箭袋	无管	无管	个	2	125	250	perfogen
37	箭靶	九宫格标准箭靶	九宫格标准箭靶	个	1	1600	1600	多米诺
38	箭靶	草靶 126*126*24CM	草靶 126*126*24CM	个	3	560	1680	鑫盾
39	靶纸	80*80cm	80*80cm	张	100	3	300	
	合计						114000元	

备注：1、子项报价如无法表述清晰，请列明子项报价明细，格式自拟。

2、投标人需按照货物内容报出明细价格。

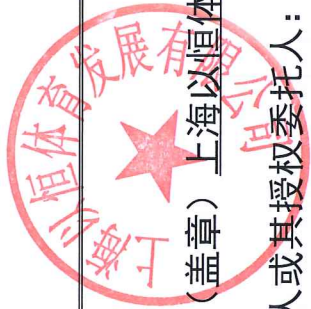

供应商：（盖章）上海以恒体育发展有限公司

法定代表人或其授权委托人：_____（签字或盖章）



日期：2026年5月19日

5、投标保证金（若要求）

无



6、中小企业声明函

本公司（联合体）郑重声明，根据《政府采购促进中小企业发展管理办法》（财库〔2020〕46号）的规定，本公司（联合体）参加上海市崇明区体育学校（单位名称）的崇明区体育学校训练用体育器材采购（2026）（项目名称）采购活动，工程的施工单位全部由符合政策要求的中小企业承接。相关企业（含联合体中的中小企业、签订分包意向协议的中小企业）的具体情况如下：

1. 崇明区体育学校训练用体育器材采购（2026）（标的名称），属于零售业（采购文件中明确的所属行业）：承建（承接）企业为上海以恒体育发展有限公司（企业名称），从业人员12人，营业收入为172.63万元，资产总额为320.27万元，属于小型企业（中型企业、小型企业、微型企业）；

以上企业，不属于大企业的分支机构，不存在控股股东为大企业的情形，也不存在与大企业的负责人为同一人的情形。

本企业对上述声明内容的真实性负责。如有虚假，将依法承担相应责任。

企业名称（盖章）：上海以恒体育发展有限公司

日期：2026年5月19日

注：

1.本声明函适用于所有在中国境内依法设立各类所有制和各种组织形式的企业。事业单位、团体组织等非企业性质的政府采购供

应商，不属于中小企业划型标准确定的中小企业，不得按《关于印发中小企业划型标准规定的通知》规定声明为中小微企业，也不适用《政府采购促进中小企业发展管理办法》财库〔2020〕46号。

2. 供应商填写的所属行业应与采购文件中明确的所属行业保持一致，否则按无效响应处理。

3. 从业人员、营业收入、资产总额填报上一年度数据，无上一年度数据的新成立企业可不填报。

4. 声明函内容应填写完整，若有缺漏按无效响应处理。（第3条情况除外）

5. 如为联合体，此附件联合体各方均应提供。

6. 成交供应商为中小企业的，成交公告将公告其《中小企业声明函》。



7、 残疾人福利性单位声明函（不属于）

残疾人福利性单位声明函

本单位郑重声明，根据《财政部民政部中国残疾人联合会关于促进残疾人就业政府采购政策的通知》（财库〔2017〕141号）的规定，本单位为符合条件的残疾人福利性单位，且本单位参加___/___单位的___/___项目采购活动提供本单位制造的货物（由本单位承担工程/提供服务），或者提供其他残疾人福利性单位制造的货物（不包括使用非残疾人福利性单位注册商标的货物）。

本单位对上述声明的真实性负责。如有虚假，将依法承担相应责任。

供应商： /（盖章）

法定代表人或其授权委托人： /（签字或盖章）

日期： /

特别说明：

根据《财政部 民政部 中国残疾人联合会关于促进残疾人就业政府采购政策的通知》的规定，享受政府采购支持政策的残疾人福利性单位应当同时满足以下条件：

安置的残疾人占本单位在职职工人数的比例不低于 25%（含 25%），并且安置的残疾人人数不少于 10 人（含 10 人）；

依法与安置的每位残疾人签订了一年以上（含一年）的劳动合同或服务协议；

为安置的每位残疾人按月足额缴纳了基本养老保险、基本医疗保险、失业保险、工伤保险和生育保险等社会保险费；

通过银行等金融机构向安置的每位残疾人，按月支付了不低于单位所在区县适用的经省级人民政府批准的月最低工资标准的工资；

提供本单位制造的货物、承担的工程或者服务（以下简称产品），或者提供其他残疾人福利性单位制造的货物（不包括使用非残疾人福利性单位注册商标的货物）。

前款所称残疾人是指法定劳动年龄内，持有《中华人民共和国残疾人证》或者《中华人民共和国残疾军人证（1至8级）》的自然人，包括具有劳动条件和劳动意愿的精神残疾人。在职职工人数是指与残疾人福利性单位建立劳动关系并依法签订劳动合同或者服务协议的 雇员人数。

8、 近三年内在经营活动中没有严重违法记录的说明

参加政府采购活动前 3 年内在经营活动中没有严重违法记录的书面

声明

致上海市崇明区体育学校（采购人）：

我单位（供应商名称上海以恒体育发展有限公司）近三年内，在参加政府采购活动中没有严重违法记录，特此声明。

若采购单位在本项目采购过程中发现我单位近三年内在政府采购活动中有严重违法记录，我单位将无条件地退出本项目的采购，并承担因此引起的一切后果。

供应商：（盖章）上海以恒体育发展有限公司

法定代表人或其授权委托人：刘雄（签字或盖章）

日期：2026 年 5 月 19 日

9、 具备履行合同所必需的设备和专业技术能力的声明

致上海市崇明区体育学校（采购人）：

我单位（供应商名称上海以恒体育发展有限公司）声明具备履行合同所必需的设备和专业技术能力，特此声明。

供应商：（盖章）上海以恒体育发展有限公司

法定代表人或其授权委托人：刘雄（签字或盖章）

日期：2026年5月19日

（2）财务、纳税状况说明

2.1 《财务状况及税收、社会保障资金缴纳情况声明函》

我方上海以恒体育发展有限公司（供应商名称）符合《中华人民共和国政府采购法》第二十二条第一款第（二）项、第（四）项规定条件，具体包括：

1. 具有健全的财务会计制度；
2. 有依法缴纳税收和社会保障资金的良好记录。

特此声明。

我方对上述声明的真实性负责。如有虚假，将依法承担相应责任。

供应商：（盖章）上海以恒体育发展有限公司

法定代表人或其授权委托人：刘雄（签字或盖章）

日期：2026年5月19日

2.2 2025 经第三方审计的财务报告

声明函

我方上海以恒体育发展有限公司（供应商名称）声明：

具有良好的商业信誉和健全的财务会计制度；

特此声明。

我方对上述声明的真实性负责。如有虚假，将依法承担相应责任。

供应商：（盖章）上海以恒体育发展有限公司

法定代表人或其授权委托人：刘林（签字或盖章）

日期：2026年5月19日

上海以恒体育发展有限公司
2025年度财务报表
审计报告

正得审字【2026】第 ZD-A1604 号



北京正得会计师事务所（普通合伙）

目 录

- 1、审计报告
- 2、财务情况说明书
- 3、资产负债表
- 4、利润表
- 5、现金流量表
- 6、所有者权益变动表
- 7、财务报表附注



北京正得会计师事务所（普通合伙）

审计报告

正得审字【2026】第 ZD-A1604 号

上海以恒体育发展有限公司：

一、审计意见

我们审计了上海以恒体育发展有限公司（以下简称贵公司）财务报表，包括 2025 年 12 月 31 日的资产负债表，2025 年度的利润表、现金流量表、所有者权益变动表以及相关财务报表附注。

我们认为，后附的财务报表在所有重大方面按照企业会计准则的规定编制，公允反映了贵公司 2025 年 12 月 31 日的财务状况以及 2025 年度的经营成果和现金流量。

二、形成审计意见的基础

我们按照中国注册会计师审计准则的规定执行了审计工作。审计报告的“注册会计师对财务报表审计的责任”部分进一步阐述了我们在这些准则下的责任。按照中国注册会计师职业道德守则，我们独立于贵公司，并履行了职业道德方面的其他责任。我们相信，我们获取的审计证据是充分、适当的，为发表审计意见提供了基础。

三、管理层和治理层对财务报表的责任

贵公司管理层（以下简称管理层）负责按照企业会计准则的规定编制财务报表，使其实现公允反映，并设计、执行和维护必要的内部控制，以使财务报表不存在由于舞弊或错误导致的重大错报。

在编制财务报表时，管理层负责评估贵公司的持续经营能力，披露与持续经营相关的事项，并运用持续经营假设，除非管理层计划清算贵公司、终止运营或别无其他现实的选择。

治理层负责监督贵公司的财务报告过程。

四、注册会计师对财务报表审计的责任

我们的目标是对财务报表整体是否不存在由于舞弊或错误导致的重大错报获取合理保证，并出具包含审计意见的审计报告。合理保证是高水平的保证，但并不能保证按照审计准则执行的审计在某一重大错报存在时总能发现。错报可能由于舞弊或错误导致，如果合理预期错报单独或汇总起来可能影响财务报表使用者依据财务报表作出的经济决策，则通常认为错报是重大

崇明区体育学校训练用体育器材采购（2026）

的。

在按照审计准则执行审计工作的过程中，我们运用职业判断，并保持职业怀疑。同时，我们也执行以下工作：

（1）识别和评估由于舞弊或错误导致的财务报表重大错报风险，设计和实施审计程序以应对这些风险，并获取充分、适当的审计证据，作为发表审计意见的基础。由于舞弊可能涉及串通、伪造、故意遗漏、虚假陈述或凌驾于内部控制之上，未能发现由于舞弊导致的重大错报的风险高于未能发现由于错误导致的重大错报的风险。

（2）了解与审计相关的内部控制，以设计恰当的审计程序，但目的并非对内部控制的有效性发表意见。

（3）评价管理层选用会计政策的恰当性和作出会计估计及相关披露的合理性。

（4）对管理层使用持续经营假设的恰当性得出结论。同时，根据获取的审计证据，就可能对贵公司持续经营能力产生重大疑虑的事项或情况是否存在重大不确定性得出结论。如果我们得出结论认为存在重大不确定性，审计准则要求我们在审计报告中提请报表使用者注意财务报表中的相关披露；如果披露不充分，我们应当发表非无保留意见。我们的结论基于截至审计报告日可获得的信息。然而，未来的事项或情况可能导致贵公司不能持续经营。

（5）评价财务报表的总体列报、结构和内容（包括披露），并评价财务报表是否公允反映相关交易和事项。

我们与治理层就计划的审计范围、时间安排和重大审计发现等事项进行沟通，包括沟通我们在审计中识别出的值得关注的内部控制缺陷。

北京正得会计师事务所（普通合伙）



中国注册会计师：



中国注册会计师：



地址：中国北京

报告日期：2026年1月9日



崇明区体育学校训练用体育器材采购（2026）

资 产 负 债 表

2025年12月31日

编制单位：上海以恒体育发展有限公司

单位：元

项 目	年初数	年末数	项 目	年初数	年末数
流动资产			流动负债		
货币资金	530,625.16	289,968.39	短期借款		
交易性金融资产			应付票据		
应收票据			应付账款	660,064.91	615,735.62
应收股利			预收账款		
应收利息			应付职工薪酬	18,550.00	121,646.20
应收账款		22,873.50	交易性金融负债		
其他应收款	1,473,904.26	2,157,713.54	应付股利		
预付账款	393,765.68	644,895.55	应交税费	40,030.97	17,390.99
应收补贴款			应付利息		
存 货			其他应付款	1,575,435.91	2,444,442.97
待摊费用			预提费用		
一年内到期长期债权投资			预计负债		
其他流动资产			一年内到期的长期负债		
流动资产合计	2,398,295.10	3,115,450.98	其他流动负债		
长期投资：			流动负债合计	2,294,081.79	3,199,215.78
长期股权投资			长期负债：		
长期债权投资			长期借款		
长期投资合计	-	-	应付债券		
固定资产：			长期应付款		
固定资产原价	15,750.00	104,840.00	专项应付款		
减：累计折旧	437.50	17,566.14	其他长期负债		
固定资产净值	15,312.50	87,273.86	长期负债合计	-	-
减：固定资产减值准备			递延税款：		
固定资产净额	15,312.50	87,273.86	递延税款贷项		
工程物资			负债合计	2,294,081.79	3,199,215.78
在建工程					
固定资产清理			所有者权益：		
固定资产合计	15,312.50	87,273.86	实收资本		
无形及其他资产：			减：已归还投资		
无形资产			实收资本净额	-	-
长期待摊费用			资本公积		
其他长期资产			盈余公积		
无形及其他资产合计	-	-	其中：法定公益金		
递延税项：			未分配利润	119,525.81	3,509.06
递延税款借项			所有者权益合计	119,525.81	3,509.06
资 产 总 计	2,413,607.60	3,202,724.84	负债及所有者权益总计	2,413,607.60	3,202,724.84

崇明区体育学校训练用体育器材采购（2026）

利润表

2025年

编制单位：上海以恒体育发展有限公司

单位：元

项 目	行 次	本年数	本年审定数
一、主营业务收入	1	1,726,339.39	1,726,339.39
减：主营业务成本	2	1,298,682.87	1,298,682.87
税金及附加	3	4,768.59	4,768.59
二、主营业务利润（亏损以“-”号填列）	4	422,887.93	422,887.93
加：其他业务利润（亏损以“-”号填列）	5		
减：销售费用	6		-
管理费用	7	537,256.70	537,256.70
财务费用	8	1,401.93	1,401.93
三、营业利润（亏损以“-”号填列）	9	-115,770.70	-115,770.70
加：投资收益（损失以“-”号填列）	10		-
补贴收入	11		-
营业外收入	12	174.31	174.31
减：营业外支出	13	88.38	88.38
加：以前年度损益调整	14		-
四、利润总额（亏损总额以“-”号填列）	15	-115,684.77	-115,684.77
减：所得税	16	331.98	331.98
五、净利润（净亏损以“-”号填列）	17	-116,016.75	-116,016.75

崇明区体育学校训练用体育器材采购（2026）

现金流量表

2025年

编制单位：上海以恒体育发展有限公司

单位：元

项 目	金 额	项 目	金 额
一. 经营活动产生的现金流量		补充资料：	
销售商品、提供劳务收到的现金	1,703,642.20		
收到的税费返还		1. 将净利润调节为经营活动现金流量	
收到的其他与经营有关的现金	1,041,784.94	净利润	-116,016.75
现金流入小计	2,745,427.14	加：计提的资产减值准备	
购买商品、接受劳务支付的现金	1,594,142.03	固定资产折旧	17,128.64
支付给职工以及为职工支付的现金	203,846.98	无形资产摊销	-
支付的各种税费	40,543.90	长期待摊费用摊销	-
支付的其他与经营活动有关的现金	1,058,461.00	待摊费用减少(减:增加)	-
现金流出小计	2,896,993.91	预提费用增加(减:减少)	-
经营活动产生的现金流量净额	-151,566.77	处置固定资产、无形资产和其他长期资产的净损失	-
二、投资活动产生的现金流量		固定资产报废损失	-
收回投资所收到的现金	-	财务费用	1,401.93
取得投资收益所收到的现金	-	投资损失(减:收益)	-
处置固定资产、无形资产和其他长期资产所收回的现金净额	-	递延税款贷项(减:借项)	-
收到的其他与投资活动有关的现金	-	存货的减少(减:增加)	-
现金流入小计	-	经营性应收项目的减少(减:增加)	-706,682.78
购建固定资产、无形资产和其他长期资产所支付的现金净额	89,090.00	经营性应付项目的增加(减:减少)	652,602.19
投资所支付的现金	-	其他	-
支付的其他与投资活动有关的现金	-	经营活动产生的现金流量净额	-151,566.77
现金流出小计	89,090.00		
投资活动产生的现金流量净额	-89,090.00		
三. 筹资活动产生的现金流量		2. 不涉及现金收支的投资和筹资活动	
吸收投资所收到的现金	-	债务转为资本	-
借款所收到的现金	-	一年内到期的可转换公司债券	-
收到的其他与筹资有关的现金	-	融资租入固定资产	-
现金流入小计	-		
偿还债务所支付的现金	-		
分配股利、利润或偿付利息所支付的现金	-	3. 现金及现金等价物净增加情况	
支付的其他与筹资活动有关的现金	-	现金的期末余额	289,968.39
现金流出小计	-	减：现金的期初余额	530,625.16
筹资活动产生的现金流量净额	-	加：现金等价物的期末余额	-
四. 汇率变动对现金的影响	-	减：现金等价物的期初余额	-
五. 现金及现金等价物净增加额	-240,656.77	现金及现金等价物净增加额	-240,656.77

所有者权益(股东权益)变动表

2025年

编制单位：上海以恒体育发展有限公司

单位：元

项目	实收资本			本年金额		所有者权益合计
	实收资本	资本公积	盈余公积	未分配利润	所有者权益合计	
一、上年年末余额	-	-	-	119,525.81	119,525.81	
加：会计政策变更	-	-	-	-	-	
前期差错更正	-	-	-	-	-	
二、本年年初余额	-	-	-	119,525.81	119,525.81	
三、本年增减变动金额（减少以“-”号填列）	-	-	-	-116,016.75	-116,016.75	
（一）净利润	-	-	-	-116,016.75	-116,016.75	
（二）直接计入所有者权益的利得和损失	-	-	-	-	-	
1. 可供出售金融资产公允价值变动净额	-	-	-	-	-	
2. 权益法下被投资单位其他所有者权益变动的影响	-	-	-	-	-	
3. 与计入所有者权益项目相关的所得税影响	-	-	-	-	-	
4. 其他	-	-	-	-	-	
上述（一）和（二）小计	-	-	-	-116,016.75	-116,016.75	
（三）所有者投入和减少资本	-	-	-	-	-	
1. 所有者投入资本	-	-	-	-	-	
2. 股份支付计入所有者权益金额	-	-	-	-	-	
3. 其他	-	-	-	-	-	
（四）利润分配	-	-	-	-	-	
1. 提取盈余公积	-	-	-	-	-	
2. 对所有者（或股东）的分配	-	-	-	-	-	
3. 其他	-	-	-	-	-	
（五）所有者权益内部结转	-	-	-	-	-	
1. 资本公积转增资本（或股本）	-	-	-	-	-	
2. 盈余公积转增资本（或股本）	-	-	-	-	-	
3. 盈余公积弥补亏损	-	-	-	-	-	
4. 其他	-	-	-	-	-	
四、本年年末余额	-	-	-	3,509.06	3,509.06	

会计报表附注

2025年度

一、公司基本情况

上海以恒体育发展有限公司成立于2015-08-18，法定代表人为刘雄，注册资本为100万元，统一社会信用代码为913102303506806089，企业注册地址位于上海市崇明区庙镇宏海公路515号21幢101室，经营范围包含：一般项目：体育赛事策划；组织文化艺术交流活动；信息咨询服务（不含许可类信息咨询服务）；会议及展览服务；广告设计、代理；广告制作；广告发布；计算机软硬件及辅助设备零售；服装服饰零售；鞋帽零售；体育用品及器材零售；工艺美术品及礼仪用品销售（象牙及其制品除外）；日用百货销售；日用家电零售；计算机及办公设备维修；日用电器修理；家用电器安装服务；体育场地设施经营（不含高危险性体育运动）；体育健康服务；体育用品设备出租；体育用品及器材批发；体育竞赛组织；体育保障组织；体育中介代理服务；组织体育表演活动；健身休闲活动；物业管理；技术服务、技术开发、技术咨询、技术交流、技术转让、技术推广；健康咨询服务（不含诊疗服务）；体育经纪人服务；食品销售（仅销售预包装食品）。（除依法须经批准的项目外，凭营业执照依法自主开展经营活动）许可项目：建设工程施工；餐饮服务；电影放映；高危险性体育运动（游泳）。（依法须经批准的项目，经相关部门批准后方可开展经营活动，具体经营项目以相关部门批准文件或许可证件为准）。企业当前经营状态为存续。

二、公司主要会计政策、会计估计的说明

1、会计准则和会计制度

公司执行《企业会计准则》、《企业会计制度》及其他有关部门法规、制度和规定。

2、会计年度

公司以公历1月1日至12月31日为一个会计年度。

3、记账本位币

公司以人民币为记账本位币。

4、记账基础和计价原则

公司以权责发生制为记账基础，采用借贷记账法，以历史成本为计价原则。

5、外币业务核算方法

对发生的外币业务，采用当日中国人民银行公布的市场汇价（中间价）折合人民币记账。对各种外币账户的外币期末余额，按期末市场汇价（中间价）进行调整，发生的差额，与购建固定资产有关且在其达到预定可使用状态前的，计入有关固定资产购建成本；与购建固定资产无关的属于筹建期间的计入长期待摊费用，属于生产经营期间的计入当期财务费用。

6、现金及现金等价物的确认标准

现金为企业库存现金及可以随时用于支付的存款；现金等价物的确认标准为企业持有的期限短（一般是指从3个月内到期）、流动性强、易于转换为已知金额现金、价值变动风险很小的投资。

7、短期投资核算方法

（1）短期投资，按照取得时的投资成本扣除已宣告但尚未领取的现金股利或已到付息期但尚未领取的债券利息入账。短期投资持有期间所享有并收到的现金股利或债券利息等收益不确认投资收益，作为冲减投资成本处理；出售短期投资所获得的价款减去出售的短期投资的账面价值以及未收到已记入应收项目的现金股利或债券利息等后的差额，作为投资收益或损失，计入当期损益。出售短期投资结转的投资成本，按个别计价法计算确定。

（2）期末短期投资按成本与市价孰低计量，市价低于成本的部分按单项投资计提跌价准备。

8、坏账核算方法

- (1) 公司不计提坏账准备，采用实际核销法。
 - (2) 坏账的确认标准为：
 - ① 债务人破产或者死亡，以其破产财产或者遗产清偿后，仍然无法收回；
 - ② 债务人逾期未履行其清偿义务，且具有明显特征表明无法收回。
- 对确实无法收回的应收款项，经批准后作为坏账损失，在实际发生时记入管理费用。

9、存货核算方法

(1) 存货包括在正常生产经营过程中持有以备出售的产成品或商品，或者为了出售仍然处于生产过程中的在产品，或者将在生产过程或提供劳务过程中耗用的材料、物料等。包括库存商品、原材料、在产品、产成品、低值易耗品、包装物等。

(2) 存货按实际成本计价。

购入并已验收入库原材料按实际成本入账，发出原材料采用加权平均法核算；库存产成品（自制半成品）按实际生产成本入账，发出产成品（自制半成品）采用加权平均法核算；领用低值易耗品按五五法摊销。生产领用的包装物直接计入成本费用，出租、出借包装物采用五五法摊销。

(3) 存货数量的盘存方法采用永续盘存制。

(4) 由于存货遭受毁损、全部或部分陈旧过时和销售价格低于成本等原因造成的存货成本不可收回的部分，按单个存货项目的成本高于可变现净值的差额提取存货跌价准备。但对为生产而持有的材料等，如果用其生产的产成品的可变现净值高于成本，则该材料仍然按成本计量；如果材料价格的下降表明产成品的可变现净值低于成本，则该材料按可变现净值计量。

10、长期投资核算方法

(1) 长期股权投资，按取得时的实际成本作为初始投资成本。投资额占被投资单位有表决权资本总额20%以下，或虽占20%或20%以上，但不具有重大影响的，按成本法核算；投资额占被投资单位有表决权资本总额20%或20%以上，或虽投资不足20%但有重大影响的，采用权益法核算。

(2) 股权投资差额，合同规定了投资期限的，按投资期限摊销。合同没有规定投资期限的，初始投资成本大于应享有被投资单位所有者权益份额的差额，按不超过10年的期限摊销；初始投资成本小于应享有被投资单位所有者权益份额的差额，按不低于10年期限摊销。

(3) 长期债权投资，以取得时的初始投资成本计价。债券投资的溢价或折价在债券存续期间内，按直线法予以摊销。债券投资按期计算应收利息，经调整债券投资溢价或折价摊销额后的金额，确认为当期投资收益；债券初始投资成本中包含的相关费用，如金额较大的，于债券购入后至到期前的期间内在确认相关债券利息收入时摊销，计入损益；其他债权投资按期计算应收利息，确认为当期投资收益。

(4) 期末由于市价持续下跌或被投资单位经营状况恶化等原因，导致长期投资可收回金额低于账面价值，按单项投资可收回金额低于长期投资账面价值的差额提取长期投资减值准备。

11、固定资产及折旧核算方法

(1) 固定资产是指同时具有以下特征的有形资产：(1) 为生产商品、提供劳务、出租或经营管理而持有的；(2) 使用年限超过一年；(3) 单位价值较高。确认标准为：使用期超过一年的房屋、建筑物、机器设备、运输工具以及其他与生产、经营有关的设备、器具、工具等；或单位价值在2000元以上，且使用期超过两年的，不属于生产、经营主要设备的物品。

(2) 固定资产分类：房屋建筑物、机器设备、运输工具、电子设备及其他。

(3) 固定资产按取得时的成本入账。融资租入的固定资产，按租赁开始日租赁资产的原账面价值与最低租赁付款额的现值中较低者，作为入账价值。如果融资租赁资产占资产总额的比例等于或小于30%的，在租赁开始日，按最低租赁付款额，作为固定资产入账价值。

崇明区体育学校训练用体育器材采购（2026）

(4) 固定资产折旧采用年限平均法。在不考虑减值准备的情况下，按固定资产类别、预计使用年限和预计净残值率（原值的0—5%；土地使用权规定使用年限高于相应的房屋、建筑物预计使用年限的影响金额，也作为净残值预留；符合资本化条件的固定资产装修费用、经营租赁方式租入固定资产的改良支出，不预留残值）确定折旧年限和年折旧率如下：

资产类别	折旧年限（年）	净残值率（%）	年折旧率（%）
房屋建筑物	30	0.00-5.00	3.17-3.33
运输工具	8	0.00-3.00	12.13-20.00
机器设备	10	0.00-1.00	9.90-10.00
电子设备及其他	5	0.00	10.00-20.00

(5) 期末由于市价持续下跌、技术陈旧、损坏或长期闲置等原因，导致固定资产可收回金额低于账面价值，按单项资产可收回金额低于固定资产账面价值的差额，提取固定资产减值准备。

12、在建工程核算方法

(1) 在建工程按实际成本核算。

(2) 在建工程达到预定可使用状态时，按工程实际成本转入固定资产，尚未办理竣工结算的，先按估计价值转入固定资产，待确定实际价值后，再进行调整。

(3) 期末，存在下列一项或若干项情况的，按单项资产可收回金额低于在建工程账面价值的差额，提取在建工程减值准备：

①长期停建并且预计未来3年内不会重新开工；

②项目无论在性能上，还是在技术上已经落后，并且给企业带来的经济利益具有很大的不确定性；

③足以证明在建工程已经发生减值的其他情形。

13、借款费用核算方法

(1) 借款费用确认原则

因购建固定资产借入专门借款而发生的利息、折价或溢价的摊销和汇兑差额，在符合资本化条件的情况下，予以资本化，计入该项资产的成本；其他借款利息、折价或溢价的摊销和汇兑差额，于发生当期确认为费用。因安排专门借款而发生的辅助费用，属于在所购建固定资产达到预定可使用状态之前发生的，在发生时予以资本化；其他辅助费用于发生当期确认为费用。若辅助费用的金额较小，于发生当期确认为费用。

(2) 借款费用资本化期间

开始资本化：当以下三个条件同时具备时，因专门借款而发生的利息、折价或溢价的摊销和汇兑差额开始资本化：1) 资产支出已经发生；2) 借款费用已经发生；3) 为使资产达到预定可使用状态所必要的购建活动已经开始。

暂停资本化：若固定资产的购建活动发生非正常中断，并且中断时间连续超过3个月，暂停借款费用的资本化，将其确认为当期费用，直至资产的购建活动重新开始。

停止资本化：当所购建的固定资产达到预定可使用状态时，停止其借款费用的资本化。

(3) 借款费用资本化金额

在应予资本化的每一会计期间，利息的资本化金额为至当期末止购建固定资产累计支出加权平均数与资本化率的乘积；每期应摊销的折价或溢价金额作为利息的调整额，对资本化利率作相应的调整；汇兑差额的资本化金额为当期外币专门借款本金及利息所发生的汇兑差额。

14、无形资产核算方法

(1) 无形资产按取得时的实际成本入账。

(2) 无形资产自取得当月起在预计使用年限内分期平均摊销，计入损益。

如果预计使用年限超过了相关合同规定的受益年限或法律规定的有效年限，该无形资产的摊销年限按如下原则确定：①合同规定受益年限但法律没有规定有效年限的，按合同规定的受益年限摊销；②合同没有规定受益年限但法律规定有效年限的，按法律规定的有效年限摊销；③合同规定了受益年限，法律也规定了有效年限的，按受益年限和有效年限两者之中较短者摊销。

合同没有规定受益年限，法律也没有规定有效年限的，摊销年限不超过10年。

如果预计某项无形资产已经不能给企业带来未来经济利益的，将该项无形资产的账面价值全部转入当期管理费用。

(3) 期末检查无形资产预计给公司带来未来经济利益的能力，按单项无形资产预计可收回金额低于其账面价值的差额，提取无形资产减值准备。

15、长期待摊费用核算方法

(1) 长期待摊费用按实际支出入账，在费用项目的受益期内分期平均摊销。

(2) 筹建期间发生的费用（除购建固定资产以外），先在长期待摊费用中归集，在开始生产经营当月一次计入损益。

16、收入确认方法

(1) 商品销售

在商品所有权上的主要风险和报酬转移给买方，公司不再对该商品实施继续管理权和实际控制权，相关的收入已经收到或取得了收款的证据，并且与销售该商品有关的成本能够可靠地计量时，确认营业收入的实现。

(2) 提供劳务

① 劳务在同一年度内开始并完成的，在劳务已经提供，收到价款或取得收取款项的证据时，确认劳务收入。

② 劳务的开始和完成分属不同的会计年度的，在劳务合同的总收入、劳务的完成程度能够可靠地确定，与交易相关的价款能够流入，已经发生的成本和为完成劳务将要发生的成本能够可靠地计量时，按完工百分比法确认劳务收入。

(3) 让渡资产使用权

让渡无形资产（如商标权、专利权、专营权、软件、版权等）以及其他非现金资产的使用权而形成的使用费收入，按有关合同或协议规定的收费时间和方法计算确定。上述收入的确定应同时满足：

①与交易相关的经济利益能够流入公司；②收入的金额能够可靠地计量。

崇明区体育学校训练用体育器材采购（2026）

17、所得税的会计处理方法

采用应付税款法。

18、利润分配方法

利润分配的顺序根据《中华人民共和国公司法》等有关法规的规定，公司当年实现的净利润，一般应按照下列内容、顺序和金额进行分配：

(1) 计算可供分配的利润：将本年净利润（或亏损）与年初未分配利润（或亏损）合并，计算出可供分配的利润。如果可供分配的利润为负数（即亏损），则不能进行后续分配；如果可供分配利润为正数（即本年累计盈利），则进行后续分配。

(2) 提取法定盈余公积金：在不存在年初累计亏损的前提下，法定盈余公积金按照税后净利润的10%提取。法定盈余公积金已达注册资本的50%时可不再提取。提取的法定盈余公积金用于弥补以前年度亏损或转增资本金。但转增资本金后留存的法定盈余公积金不得低于注册资本的25%。

(3) 提取任意盈余公积金：任意盈余公积金计提标准由股东大会确定，如确因需要，经股东大会同意后，也可用于分配。

(4) 向股东（投资者）支付股利（分配利润）：企业以前年度未分配的利润，可以并入本年度分配。

19、合并财务报表的编制方法

母公司将其拥有过半数以上权益性资本的被投资单位，或虽不拥有其过半数以上的权益性资本但拥有实质控制权的被投资单位，纳入合并财务报表的合并范围。合并财务报表以母公司、纳入合并范围的子公司的财务报表和其他有关资料为依据，按照《合并会计报表暂行规定》编制而成。对合营企业，则按比例合并法予以合并。子公司的主要会计政策按照母公司统一选用的会计政策厘定，合并财务报表范围内各公司间的重大交易和资金往来等，在合并时抵销。

三、税项

税种	税率	说明
增值税	按税法规定	按应税销售收入乘以税率计缴
城市维护建设税		按应交流转税额乘以税率计缴
教育附加		按应交流转税额乘以税率计缴
地方教育附加		按应交流转税额乘以税率计缴
企业所得税		按应纳税所得额乘以税率计缴，按季预缴，年度汇算清缴

四、合并会计报表的编制范围

本报表为公司本部报表。

五、会计政策、会计估计变更及会计差错更正的说明

公司本年度未进行会计政策、会计估计变更，也未发生重大会计差错更正事项。

六、会计报表有关项目说明

(一) 资产负债表有关项目注释

1、货币资金：2025年12月31日余额为 289,968.39 元。

项 目	年 初 数	年 末 数
货币资金	530,625.16	289,968.39
合 计	530,625.16	289,968.39

2、交易性金融资产：2025年12月31日余额为 0.00 元。

项 目	年 初 数	年 末 数
交易性金融资产	-	-

崇明区体育学校训练用体育器材采购（2026）

合计	-	-	
3、应收票据：2025年12月31日余额为 0.00 元。			
项 目	年 初 数	年 末 数	
应收票据	-	-	
合计	-	-	
4、应收利息：2025年12月31日余额为 0.00 元。			
项 目	年 初 数	年 末 数	
应收利息	-	-	
合计	-	-	
5、 应收股利：2025年12月31日余额为 0.00 元。			
项 目	年 初 数	年 末 数	
应收股利	-	-	
合计	-	-	
6、应收账款：2025年12月31日余额为 22,873.50 元。			
项 目	年 初 数	年 末 数	
应收账款	-	22,873.50	
合计	-	22,873.50	
7、其他应收款：2025年12月31日余额为 2,157,713.54 元。			
项 目	年 初 数	年 末 数	
其他应收款	1,473,904.26	2,157,713.54	
合计	1,473,904.26	2,157,713.54	
8、预付账款：2025年12月31日余额为 644,895.55 元。			
项 目	年 初 数	年 末 数	
预付账款	393,765.68	644,895.55	
合计	393,765.68	644,895.55	
9、存货：2025年12月31日余额为 0.00 元。			
项 目	年 初 数	年 末 数	
存货	-	-	
合计	-	-	
10、其他流动资产：2025年12月31日余额为 0.00 元。			
项 目	年 初 数	年 末 数	
其他流动资产	-	-	
合计	-	-	
11、长期投资：2025年12月31日余额为 0.00 元。			
项 目	期 初 数	期 末 数	备 注
长期股权投资	-	-	
长期债券投资	-	-	
合计	-	-	

北京正得会计师事务所（普通合伙）



崇明区体育学校训练用体育器材采购（2026）

12、固定资产：		
项 目	年初数	年末数
固定资产原价	15,750.00	104,840.00
累计折旧	437.50	17,566.14
固定资产净值	15,312.50	87,273.86
13、在建工程：2025年12月31日余额为 0.00 元。		
项 目	年 初 数	年 末 数
在建工程	-	-
合 计	-	-
14、长期待摊费用：2025年12月31日余额为 0.00 元。		
项 目	年 初 数	年 末 数
长期待摊费用	-	-
合 计	-	-
15、无形资产：2025年12月31日余额为 0.00 元。		
项 目	年 初 数	年 末 数
无形资产	-	-
合 计	-	-
16、其他长期资产：2025年12月31日余额为 0.00 元。		
项 目	期初数	期末数
其他长期资产	-	-
合 计	-	-
17、短期借款：2025年12月31日余额为 0.00 元。		
项 目	年 初 数	年 末 数
短期借款	-	-
合 计	-	-
18、应付票据：2025年12月31日余额为 0.00 元。		
项 目	年 初 数	年 末 数
应付票据	-	-
合 计	-	-
19、应付账款：2025年12月31日余额为 615,735.62 元。		
项 目	年 初 数	年 末 数
应付账款	660,064.91	615,735.62
合 计	660,064.91	615,735.62
20、预收账款：2025年12月31日余额为 0.00 元。		
项 目	年 初 数	年 末 数
预收账款	-	-
合 计	-	-

崇明区体育学校训练用体育器材采购（2026）

21、应付职工薪酬：2025年12月31日余额为			121,646.20 元。
项 目	年 初 数	年 末 数	
应付职工薪酬	18,550.00	121,646.20	
合 计	18,550.00	121,646.20	
22、交易性金融负债：2025年12月31日余额为			0.00 元。
年 初 数	本年增减数	年 末 数	
-	-	-	
23、应交税费：2025年12月31日余额为			17,390.99 元。
税 种	年 初 数	年 末 数	
应交税费	40,030.97	17,390.99	
合 计	40,030.97	17,390.99	
24、应付利息：2025年12月31日余额为			0.00 元。
年 初 数	本年增减数	年 末 数	
-	-	-	
25、其他应付款：2025年12月31日余额为			2,444,442.97 元。
项 目	年 初 数	年 末 数	
其他应付款	1,575,435.91	2,444,442.97	
合 计	1,575,435.91	2,444,442.97	
26、预提费用：2025年12月31日余额为			0.00 元。
项 目	期初数	期末数	
预提费用	-	-	
合 计	-	-	
27、长期借款：2025年12月31日余额为		0.00	元。
项 目	期初余额	期末余额	备注
长期借款	-	-	
合 计	-	-	
28、长期和专项应付款：2025年12月31日余额			0.00 元。
项 目	期初数	期末数	
长期和专项应付款	-	-	
合 计	-	-	
29、实收资本：2025年12月31日余额为			0.00 元。
项 目	年 初 数	年 末 数	
实收资本	-	-	
合 计	-	-	
30、资本公积：2025年12月31日余额为			0.00 元。
项 目	年 初 数	年 末 数	
资本公积	-	-	

崇明区体育学校训练用体育器材采购（2026）

合计	-	-
31、盈余公积：2025年12月31日余额为		0.00 元。
项 目	年 初 数	年 末 数
盈余公积	-	-
合 计	-	-

32、未分配利润：2025年12月31日余额为		3,509.06 元。
项 目	金 额	
年初未分配利润	119,525.81	
加：本年净利润	116,016.75	
减：提取盈余公积	-	
减：应付投资者利润	-	
减：其他	-	
年末未分配利润	3,509.06	

(二)利润表有关项目注释

1、主营业务收入及成本：

项 目	金 额
主营业务收入	1,726,339.39
主营业务成本	1,298,682.87

2、税金及附加： 4,768.59 元。

项 目	金 额
税金及附加	4,768.59
合 计	4,768.59

3、销售费用： - 元。

项 目	金 额
销售费用	-
合 计	-

4、管理费用： 537,256.70 元。

项 目	金 额
管理费用	537,256.70
合 计	537,256.70

5、财务费用： 1,401.93 元。

项 目	金 额
财务费用	1,401.93
合 计	1,401.93

6、投资收益： - 元。

项 目	金 额
投资收益	-

崇明区体育学校训练用体育器材采购（2026）

合计	-
7、营业外收入：	174.31 元。
项 目	金 额
营业外收入	174.31
合计	174.31
8、营业外支出：	88.38 元。
项 目	金 额
营业外支出	88.38
合计	88.38
9、所得税：	331.98 元。
项 目	金 额
所得税	331.98
合计	331.98

七、关联方关系及其交易的说明

截止2025年12月31日，本公司无需要披露的关联交易事项。

八、或有事项和承诺事项的说明

截止2025年12月31日，公司无需要披露的重大担保，重大财务承诺及其它或有事项。

九、资产负债表日后事项说明

截至本财务报告批准报出日止，公司未发生影响本会计报表阅读和理解的重大资产负债表日后事项中的非调整事项。

十、其他重要事项

无。



上海以恒体育发展有限公司

2025年12月31日

崇明区体育学校训练用体育器材采购（2026）

财务情况说明书		
一、企业生产经营的基本情况		
单位名称	上海以恒体育发展有限公司	
统一社会信用代码	913102303506806089	
成立日期	2015/8/18	
企业地址	上海市崇明区庙镇宏海公路515号21幢101室	
注册资本	100万元	
法定代表人	刘雄	
经营范围	一般项目：体育赛事策划；组织文化艺术交流活动；信息咨询服务（不含许可类信息咨询服务）；会议及展览服务；广告设计、代理；广告制作；广告发布；计算机软硬件及辅助设备零售；服装服饰零售；鞋帽零售；体育用品及器材零售；工艺美术品及礼仪用品销售（象牙及其制品除外）；日用百货销售；日用家电零售；计算机及办公设备维修；日用电器修理；家用电器安装服务；体育场地设施经营（不含高危险性体育运动）；体育健康服务；体育用品及设备出租；体育用品及器材批发；体育竞赛组织；体育保障组织；体育中介代理服务；组织体育表演活动；健身休闲活动；物业管理；技术服务、技术开发、技术咨询、技术交流、技术转让、技术推广；健康咨询服务（不含诊疗服务）；体育经纪人服务；食品销售（仅销售预包装食品）。（除依法须经批准的项目外，凭营业执照依法自主开展经营活动）许可项目：建设工程施工；餐饮服务；电影放映；高危险性体育运动（游泳）。（依法须经批准的项目，经相关部门批准后方可开展经营活动，具体经营项目以相关部门批准文件或许可证件为准）	
二、财务状况对比及各项财务评价指标		
(一) 资产总额	元	3,202,724.84
(1) 流动资产	元	3,115,450.98
(2) 非流动资产	元	87,273.86
(二) 负债总额	元	3,199,215.78
(1) 流动负债	元	3,199,215.78
(2) 长期负债	元	0.00
(三) 所有者权益	元	3,509.06
(四) 利润总额	元	-115,684.77
(五) 净利润	元	-116,016.75
(六) 企业财务评价指标		
(1) 流动比率	流动资产/流动负债	97.38%
(2) 资产负债率	负债总额/资产总额	99.89%
(3) 产权比率	负债总额/所有者权益总额	91170.16%
(4) 总资产利润率	净利润/平均总资产	-4.13%
(5) 净资产收益率	净利润/平均净资产	-188.59%



营业执照

(副本) (1-1)

统一社会信用代码
91110115MADJGJ4103

名称 北京正得会计师事务所(普通合伙)
类型 普通合伙企业
负责人 雷桂芳

出资额 100万元
成立日期 2024年04月18日
主要经营场所 北京市大兴区宏福路3号院1号楼1至2层202

登记机关

崇明区市场监督管理局
2024年04月18日

经营范围 许可项目：注册会计师业务。（依法须经批准的项目，经相关部门批准后方可开展经营活动，具体经营项目以相关部门批准文件或许可证件为准）一般项目：税务服务；破产清算服务；企业管理咨询；市场调查（不含涉外调查）；社会经济咨询服务；市场调查（不含涉外调查）。（除依法须经批准的项目外，凭营业执照依法自主开展经营活动）不得从事国家和本市产业政策禁止和限制类项目的经营活动。



扫描二维码，了解更多信息，办理更多应用服务。

国家企业信用信息公示系统网址: <http://www.gsxt.gov.cn> 市场主体应当于每年1月1日至6月30日通过国家企业信用信息公示系统报送公示年度报告。

国家市场监督管理总局监制

证书序号 0020305

说明

1. 《会计师事务所执业证书》是证明持有人经财政部门依法审批，准予执行注册会计师法定业务的凭证。
2. 《会计师事务所执业证书》记载事项发生变动的，应当向财政部门申请换发。
3. 《会计师事务所执业证书》不得伪造、涂改、出租、出借、转让。
4. 会计师事务所终止或执业许可注销的，应当向财政部门交回《会计师事务所执业证书》。

发证机关：北京市财政局
2024年7月15日

中华人民共和国财政部制



会计师事务所 执业证书

名称：北京正得会计师事务所（普通合伙）
崔桂芳

北京市大兴区宏福路3号院1号楼1至2层202

普通合伙
11013316
京财会许可[2024]0023号
2024年7月15日

批准执业日期：2024年7月15日



崇明区体育学校训练用体育器材采购（2026）

26

Stamp of the transfer-in Institute of CPAs
 转入协会盖章
 事务所
 CPAs
 同意调入
 Agree the holder to be transferred to
 年 月 日
 y m d

Stamp of the transfer-out Institute of CPAs
 转出协会盖章
 事务所
 CPAs
 同意调出
 Agree the holder to be transferred from

Registration of the Change of Working Unit by a CPA
 注册会计师工作单位变更事项登记

27

Stamp of the transfer-in Institute of CPAs
 转入协会盖章
 事务所
 CPAs
 同意调入
 Agree the holder to be transferred to
 年 月 日
 y m d

Stamp of the transfer-out Institute of CPAs
 转出协会盖章
 事务所
 CPAs
 同意调出
 Agree the holder to be transferred from

Registration of the Change of Working Unit by a CPA
 注册会计师工作单位变更事项登记

THE CHINESE INSTITUTE OF CERTIFIED PUBLIC ACCOUNTANTS
 中国注册会计师协会

雷桂芳
 男
 1963-08-18
 昌盛会计师事务所（特殊普通合伙）柳州分所
 450211196308182738

姓名
 Full name
 性别
 Sex
 出生日期
 Date of birth
 工作单位
 Working unit
 身份证号码
 Identity card No.

北京正和会计师事务所（普通合伙）

恒体发展有限公司

崇明区体育学校训练用体育器材采购（2026）

注册会计师工作单位变更事项登记
Registration of the Change of Working Unit by a CPA

同意调出
Agree the holder to be transferred from

河南伟宸会计师事务所 事务所
CPAs

转出协会盖章
Stamp of the transfer-out Institute of CPAs

2024年5月10日
年 月 日

同意调入
Agree the holder to be transferred to

北京正得会计师事务所 事务所
CPAs

转入协会盖章
Stamp of the transfer-in Institute of CPAs

2024-05-16日
年 月 日

12

注册会计师工作单位变更事项登记
Registration of the Change of Working Unit by a CPA

同意调出
Agree the holder to be transferred from

协会代管 事务所
CPAs

转出协会盖章
Stamp of the transfer-out Institute of CPAs

2024-07-29日
年 月 日

同意调入
Agree the holder to be transferred to

北京正得会计师事务所 事务所
CPAs

转入协会盖章
Stamp of the transfer-in Institute of CPAs

2024-07-29日
年 月 日

13

THE CHINESE INSTITUTE OF CERTIFIED PUBLIC ACCOUNTANTS

中国注册会计师协会

4100001940009

姓名	王瑾
Full name	
性别	男
Sex	
出生日期	1971-03-14
Date of birth	
工作单位	河南伟宸会计师事务所（普通合伙）
Working unit	
身份证号码	411002197103142514
Identity card No.	

2.3 投标人企业纳税证明（提供开标日前三个月内任意一个月缴纳税收的证明材料[税费凭证复印件，或者依法缴纳税费或依法免缴税费的证明]）等原件扫描件

声明函

致上海市崇明区体育学校（采购人）：

我单位上海以恒体育发展有限公司（供应商名称）声明具备依法缴纳税收的良好记录，特此声明。



供应商：（盖章）上海以恒体育发展有限公司

法定代表人或其授权委托人： 刘雄 （签字或盖章）



日期：2026年5月19日



崇明区体育学校训练用体育器材采购（2026）

A200000 中华人民共和国企业所得税月（季）度预缴纳税申报表（A类）

税款所属期间：2026年01月01日至 2026年03月31日

纳税人识别号（统一社会信用代码）：913102303506806089

纳税人名称：上海以恒体育发展有限公司

金额单位：人民币元（列至角分）

预缴方式	<input checked="" type="checkbox"/> 按照实际利润额预缴		<input type="checkbox"/> 按照上一纳税年度应纳税所得额平均额预缴		<input type="checkbox"/> 按照税务机关确定的其他方法预缴				
企业类型	<input checked="" type="checkbox"/> 一般企业		<input type="checkbox"/> 跨地区经营汇总纳税企业总机构		<input type="checkbox"/> 跨地区经营汇总纳税企业分支机构				
优惠及附报事项有关信息									
项目	一季度		二季度		三季度		四季度		季度平均值
	季初	季末	季初	季末	季初	季末	季初	季末	
从业人数	6	6							6
资产总额（万元）	320.27	307.32							313.8
国家限制或禁止行业	<input type="checkbox"/> 是 <input checked="" type="checkbox"/> 否		小型微利企业				<input checked="" type="checkbox"/> 是 <input type="checkbox"/> 否		
附报事项名称									金额或选项
事项1	<input checked="" type="checkbox"/> 职工薪酬		已计入成本费用的职工薪酬（单位：元）				108786.93		
			实际支付给职工的应付职工薪酬（单位：元）				86150.00		
事项2	<input type="checkbox"/> 出口方式						<input type="checkbox"/> 发生了自营出口业务 <input type="checkbox"/> 发生了委托出口业务 <input type="checkbox"/> 承担了代理出口业务		
事项3	<input checked="" type="checkbox"/> 财产损失						<input type="checkbox"/> 是 <input checked="" type="checkbox"/> 否		
事项4	<input type="checkbox"/> 扶贫捐赠支出全额扣除（本年累计，元）						0.00		
事项5	<input type="checkbox"/> 软件集成电路企业优惠政策适用类型						<input type="checkbox"/> 原政策 <input type="checkbox"/> 新政策		
预缴税款计算									
行次	项目								本年累计金额
1	营业收入								235804.35
1.1	其中：自营出口收入								0.00
1.2	委托出口收入								0.00
1.3	出口代理费收入								0.00
2	减：营业成本								115922.30
3	减：税金及附加								0.00
4	减：销售费用								0.00
5	减：管理费用								161984.94
6	减：研发费用								0.00
7	减：财务费用								159.58
8	加：其他收益								0.00
9	加：投资收益（9.1+9.2）（损失以‘-’号填列）								0.00
9.1	其中：股权投资确认的处置收益								0.00
9.2	其他投资收益								0.00
10	加：净敞口套期收益（损失以‘-’号填列）								0.00

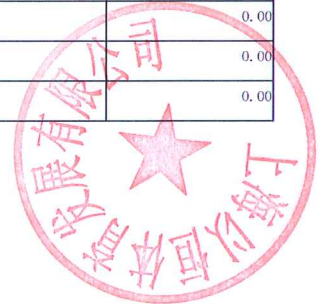

崇明区体育学校训练用体育器材采购（2026）

11	加：公允价值变动收益（损失以“-”号填列）		0.00
12	加：信用减值损失（损失以“-”号填列）		0.00
13	加：资产减值损失（损失以“-”号填列）		0.00
14	加：资产处置收益（损失以“-”号填列）		0.00
15	营业利润（亏损以“-”号填列）		-12262.47
16	加：营业外收入		6280.32
17	减：营业外支出		0.00
18	利润总额（15+16-17）		-35982.15
19	加：特定业务计算的应纳税所得额		0.00
19.1	其中：销售未完工产品的收入		0.00
20	减：不征税收入		0.00
21	减：资产加速折旧、摊销（扣除）调减额（填写A201020）		0.00
22	减：免税收入、减计收入、加计扣除（22.1+22.2+……）		0.00
23	减：所得减免（23.1+23.2+……）		0.00
24	减：弥补以前年度亏损		0.00
25	实际利润额（18+19-20-21-22-23-24）\按照上一纳税年度应纳税所得额平均额确定的应纳税所得额		-35982.15
26	税率(25%)		0.25
27	应纳税所得额（25×26）		0.00
28	减：减免所得税额（28.1+28.2+……）		0.00
28.1	符合条件的小型微利企业减免企业所得税		0.00
29	减：抵免所得税额		0.00
30	减：本年累计已预缴所得税额		0.00
31	减：特定业务预缴（征）所得税额		0.00
32	本期应补（退）所得税额（27-28-29-30-31）\税务机关确定的本期应纳税所得税额		0.00
汇总纳税企业总分机构税款计算			
33	总机构	总机构本期分摊应补（退）所得税额（34+35+36）	0.00
34		其中：总机构分摊应补（退）所得税额（填写A202000表）	0.00
35		财政集中分配应补（退）所得税额（填写A202000表）	0.00
36		总机构主体生产经营部门分摊应补（退）所得税额（填写A202000表）	0.00
37	分支机构	分支机构本期分摊比例	0
38		分支机构本期分摊应补（退）所得税额	0.00
实际缴纳企业所得税计算			
FZ1	中央级收入实际应纳税额[本期：32行×60%或(34行+35行+36行)×60%或38行×60%]		0.00
FZ2	中央待分配收入应纳税额[本期：(34行+35行)×20%]		0.00
FZ3	地方级收入应纳税额[本期：32行×40%或(34行+35行)×20%+36行×10%或(34行+35行+36行)×40%或38行×40%]		0.00
39	<input checked="" type="checkbox"/> 无 <input type="checkbox"/> 免征 <input type="checkbox"/> 减征	本期实际减免金额（FZ3×减征幅度）	0.00

崇明区体育学校训练用体育器材采购（2026）

39.1	减：民族自治地区企业所得税地方分享部分	<input type="checkbox"/> 西藏地方分享优惠 <input type="checkbox"/> 内蒙小微地方分享优惠	减征幅度	0	本机构本年累计金额（39行的本年累计）	0.00
39.2					本年累计应减免金额（总机构及分支机构的本年累计，总机构填报）	0.00
FZ4	地方级收入实际应纳税额（本期：FZ3-39）					0.00
40	实际应补（退）所得税额（本期：FZ1+FZ2+FZ4）					0.00
谨声明：本纳税申报表是根据国家税收法律法规及相关规定填报的，是真实的、可靠的、完整的。						
纳税人（签章）： 2026年 04月 16日						
经办人：黄金花				受理人：		
经办人身份证号：310230*****3522				受理税务机关（章）：		
代理机构签章：				受理日期：2026年04月16日		
代理机构统一社会信用代码：						



崇明区体育学校训练用体育器材采购（2026）

A201020 资产加速折旧、摊销（扣除）优惠明细表

行次	项目	本年享受优惠的资产原值	本年累计折旧\摊销（扣除）金额				
			账载折旧\摊销金额	按照税收一般规定计算的折旧\摊销金额	享受加速政策计算的折旧\摊销金额	纳税调减金额	享受加速政策优惠金额
			1	2	3	4	5
1	一、加速折旧、摊销（不含一次性扣除, 1.1+1.2+...）	0.00	0.00	0.00	0.00	0.00	0.00
1.1		0.00	0.00	0.00	0.00	0.00	0.00
2	二、一次性扣除（2.1+2.2+...）	0.00	0.00	0.00	0.00	0.00	0.00
2.1		0.00	0.00	0.00	0.00	0.00	0.00
3	合计（1+2）	0.00	0.00	0.00	0.00	0.00	0.00

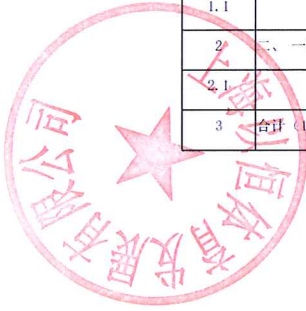

崇明区体育学校训练用体育器材采购（2026）

技术成果投资入股企业所得税递延纳税备案表

纳税人名称（盖章）：上海以恒体育发展有限公司
申报所属期：2026年度

纳税人识别号：913102303506806089

金额单位：人民币元（列至角分）

行次	投资企业信息							被投资企业信息				备注
	技术成果名称	技术成果类型	技术成果编号	公允价值	计税基础	取得股权时间	递延所得	企业名称	纳税人识别号	主管税务机关	与投资方是否为关联企业	
	1	2	3	4	5	6	7=4-5	8	9	10	11	
1				0.00	0.00		0.00					
合计	--	--	--	0.00	0.00	--	0.00	--	--	--	--	--

谨声明：本人知悉并保证本表填报内容及所附证明材料真实、完整，并承担因资料虚假而产生的法律和行政责任。

法定代表人签章：

填报人：

填报日期：2026年04月16日

崇明区体育学校训练用体育器材采购（2026）

增值税及附加税费申报表

（小规模纳税人适用）

纳税人识别号（统一社会信用代码）：913102303506806089

纳税人名称（公章）：上海以恒体育发展有限公司

金额单位：元（列至角分）

税款所属期：2026年 01月 01日至 2026年 03月 31日

填表日期：2026年 04月 16日

	项目	栏次	本期数		本年累计	
			货物及劳务	服务、不动产和无形资产	货物及劳务	服务、不动产和无形资产
一、计税依据	（一）应征增值税不含税销售额（3%征收率）	1	0.00	0.00	0.00	0.00
	增值税专用发票不含税销售额	2	0.00	0.00	0.00	0.00
	其他增值税发票不含税销售额	3	0.00	0.00	0.00	0.00
	（二）应征增值税不含税销售额（5%征收率）	4	--	0.00	--	0.00
	增值税专用发票不含税销售额	5	--	0.00	--	0.00
	其他增值税发票不含税销售额	6	--	0.00	--	0.00
	（三）销售使用过的应税固定资产不含税销售额	7(7≥8)	0.00	--	0.00	--
	其中：其他增值税发票不含税销售额	8	0.00	--	0.00	--
	（四）免税销售额	9=10+11+12	72,340.30	163,464.05	72,340.30	163,464.05
	其中：小微企业免税销售额	10	72,340.30	163,464.05	72,340.30	163,464.05
	未达起征点销售额	11	0.00	0.00	0.00	0.00
	其他免税销售额	12	0.00	0.00	0.00	0.00
	（五）出口免税销售额	13(13≥14)	0.00	0.00	0.00	0.00
	其中：其他增值税发票不含税销售额	14	0.00	0.00	0.00	0.00
二、税款计算	本期应纳税额	15	0.00	0.00	0.00	0.00
	本期应纳税额减征额	16	0.00	0.00	0.00	0.00
	本期免税额	17	2,170.21	4,903.92	2,170.21	4,903.92
	其中：小微企业免税额	18	2,170.21	4,903.92	2,170.21	4,903.92
	未达起征点免税额	19	0.00	0.00	0.00	0.00
	应纳税额合计	20=15-16	0.00	0.00	0.00	0.00
	本期预缴税额	21	0.00	0.00	--	--
本期应补（退）税额	22=20-21	0.00	0.00	--	--	
三、附加税费	城市维护建设税本期应补（退）税额	23		0.00		0.00
	教育费附加本期应补（退）费额	24		0.00		0.00
	地方教育附加本期应补（退）费额	25		0.00		0.00
声明：此表是根据国家税收法律法规及相关规定填写的，本人（单位）对填报内容（及附带资料）的真实性、可靠性、完整性负责。						
纳税人（签章）			年	月	日	
经办人：黄金花 经办人身份证号：310230*****522 代理机构签章： 代理机构统一社会信用代码：			 受理人：13100xdzswj 受理税务机关（签章）：国家税务总局上海市崇明区税务局 受理日期：2026年04月16日			

崇明区体育学校训练用体育器材采购（2026）

增值税及附加税费申报表（小规模纳税人适用）附列资料（一）

（服务、不动产和无形资产扣除项目明细）

税款所属期：2026年 01月 01日 至 2026年 03月 31日

填表日期：2026年 04月 16日

纳税人名称（公章）：上海以恒体育发展有限公司

金额单位：元（列至角分）

应税行为（3%征收率）扣除额计算			
期初余额	本期发生额	本期扣除额	期末余额
1	2	3 (3≤1+2之和, 且3≤5)	4=1+2-3
0.00	0.00	0.00	0.00
应税行为（3%征收率）计税销售额计算			
全部含税收入（适用3%征收率）	本期扣除额	含税销售额	不含税销售额
5	6=3	7=5-6	8=7÷(1+征收率)
0.00	0.00	0.00	0.00
应税行为（5%征收率）扣除额计算			
期初余额	本期发生额	本期扣除额	期末余额
9	10	11 (11≤9+10之和, 且11≤13)	12=9+10-11
0.00	0.00	0.00	0.00
应税行为（5%征收率）计税销售额计算			
全部含税收入（适用5%征收率）	本期扣除额	含税销售额	不含税销售额
13	14=11	15=13-14	16=15÷1.05
0.00	0.00	0.00	0.00



崇明区体育学校训练用体育器材采购（2026）

增值税及附加税费申报表（小规模纳税人适用）附列资料（二） （附加税费情况表）

税(费)款所属时间：2026年 01月 01日至 2026年 03月 31日

纳税人名称（公章）：上海以恒体育发展有限公司

金额单位：元（列至角分）

税(费)种	计税(费)依据	税(费)率 (%)	本期应纳税(费) 额	本期减免税(费)额		增值税小规模纳税人“六税两 费”减征政策		本期已缴税(费) 额	本期应补(退) 税(费)额
	增值额			减免性质代码	减免税(费)额	减征比例(%)	减征额		
	1			4	5	6	7=(3-5)×6		
	增值额		3=1×2					8	9=3-5-7-8
城市维护建设税	0.00	5.0000	0		0	50	0	0	0
教育费附加	0.00	3.0000	0		0	50	0	0	0
地方教育附加	0.00	2.0000	0		0	50	0	0	0
合计		--	0.00	--	0.00	--	0.00	0.00	0.00



崇明区体育学校训练用体育器材采购（2026）

增值税减免税申报明细表

税款所属时间：自 2026年 01月 01日 至 2026年 03月 31日

纳税人名称（公章）：上海以恒体育发展有限公司

金额单位：元（列至角分）

一、减税项目						
减税性质代码及名称	栏次	期初余额	本期发生额	本期应抵减税额	本期实际抵减税额	期末余额
		1	2	3=1+2	4≤3	5=3-4
合计	1	0.00	0.00	0.00	0.00	0.00
二、免税项目						
免税性质代码及名称	栏次	免征增值税项目销售额	免税销售额扣除项目本期实际扣除金额	扣除后免税销售额	免税销售额对应的进项税额	免税额
		1	2	3=1-2	4	5
合计	1	0.00	0.00	0.00	0.00	0.00
出口免税	2	0.00	--	--	--	--
其中：跨境服务	3	0.00	--	--	--	--



（3）相关社保缴费证明（提供开标日前3个月内任意一个月缴纳证明材料加盖公章）

缴费所在地社保部门出具的原件扫描件或书面声明加盖公章

声明函

致上海市崇明区体育学校（采购人）：

我单位上海以恒体育发展有限公司（供应商名称）声明具备依法缴纳社会保障金的良好记录，特此声明。

供应商：（盖章）上海以恒体育发展有限公司

法定代表人或其授权委托人：刘雄（签字或盖章）

日期：2026年5月19日

崇明区体育学校训练用体育器材采购（2026）

中华人民共和国
税收完税证明

No. 431015260300185377

填发日期：2026年3月6日 税务机关：国家税务总局上海市崇明区税务局

纳税人识别号	913102303506806089			纳税人名称	上海以恒体育发展有限公司	
原凭证号	税种	品目名称	税款所属时期	入（退）库日期	实缴（退）金额	
431016260300335903	基本医疗保险费	职工基本医疗保险(个人缴纳)	2026-02-01至2026-02-28	2026-03-06	447.60	
431016260300335903	基本医疗保险费	地方附加医疗保险	2026-02-01至2026-02-28	2026-03-06	111.90	
431016260300335903	工伤保险费	工伤保险	2026-02-01至2026-02-28	2026-03-06	71.61	
金额合计	(大写) 陆佰叁拾壹元壹角壹分				¥631.11	
			填票人 单位社保费管理客户端		备注	

第 1 次打印 妥善保存

中华人民共和国
税收完税证明

No. 431015260300185494

填发日期：2026年3月6日 税务机关：国家税务总局上海市崇明区税务局

纳税人识别号	913102303506806089			纳税人名称	上海以恒体育发展有限公司	
原凭证号	税种	品目名称	税款所属时期	入（退）库日期	实缴（退）金额	
431016260300335903	企业职工基本养老保险费	职工基本养老保险(单位缴纳)	2026-02-01至2026-02-28	2026-03-06	3,580.80	
431016260300335903	企业职工基本养老保险费	职工基本养老保险(个人缴纳)	2026-02-01至2026-02-28	2026-03-06	1,790.40	
431016260300335903	失业保险费	失业保险(单位缴纳)	2026-02-01至2026-02-28	2026-03-06	111.90	
431016260300335903	失业保险费	失业保险(个人缴纳)	2026-02-01至2026-02-28	2026-03-06	111.90	
431016260300335903	基本医疗保险费	职工基本医疗保险(单位缴纳)	2026-02-01至2026-02-28	2026-03-06	1,902.30	
金额合计	(大写) 柒仟肆佰玖拾柒元叁角				¥7,497.30	
			填票人 单位社保费管理客户端		备注	

第 1 次打印 妥善保存

（4）投标人具有固定的售后服务机构证明

提供营业场所的产权证明原件或相关房屋租赁合同原件的扫描件

办公室租赁合同

甲方:上海团奕园林有限公司

乙方:上海以恒体育发展有限公司

根据《中华人民共和国合同法》等相关法律规定，经甲乙双方互相协商，甲方将其办公用房部分转租给乙方使用。甲乙双方在平等，互利，自愿的基础上，签订如下协议：

一、租赁方式

甲方将位于崇明区城桥镇北门路 357 号 4 号的办公用房中 150 平方米租赁给乙方做办公经营使用。乙方租赁的办公房水电费等费用由乙方负责支付。

二、租赁期限

合同租赁期限为 2 年，自 2025 年 4 月 30 日起至 2027 年 4 月 29 日止。合同期满，经甲乙双方协商，在同等条件下乙方优先续订的权力。

三、租赁费用

租赁费用为每年 8000 人民币，乙方在每年 4 月 30 日前向甲方缴交办公室租赁费用。

四、其他事项

(一)甲乙双方签字盖章后合同生效，此合同不受市场租赁行情等任何因素影响。

(二)乙方承诺已经实地查看过租赁的办公室，甲方愿意按查



扫描全能王 创建

看的现状租赁给乙方，乙方愿意接受甲方租赁办公室。经甲乙双方协商，乙方可以根据实际情况对办公室进行改造，费用有乙方承担。

(三)甲方保证对租赁的办公室有合法的产权，合同期内，租赁的办公室的产权变更不得影响乙方的租赁使用。

(四)未尽事宜，由甲乙双方另行协商解决

此合同一式二份，甲乙双方各持一份，双方签字盖章后生效。

甲方：（盖章）



代表人：（签字）

日期：2025.4.20

甲方：（盖章）



代表人：（签字）

日期：2025.4.20



扫描全能王 创建

(5) 未被列入“信用中国”网站(www.creditchina.gov.cn)失信被执行人名单、重大税收违法案件当事人名单和中国政府采购网(www.ccgp.gov.cn)政府采购严重违法失信行为记录名单

中国执行信息公开网
——司法为民 司法便民——

失信被执行人将在政府采购、招标投标、行政审批、政府扶持、资信贷、市场准入、资质认定等方面受到信用惩戒!

失信被执行人(自然人)公布

姓名/名称	证件号码
胡超	1302811989****0219
郭茜茜	4104821995****3836
何国华	6105261992****9417
欧阳春风	4311291984****2040
林春霞	2302221967****4343
姜长满	1326231965****0618

失信被执行人(法人或其他组织)公布

姓名/名称	证件号码
北京豫安辛伏建筑劳务有限公司	59963962-7
星河互联集团有限公司	69167076-6
北京溢思得瑞智能科技研究院有限公司	MA005UR8-3
北京东方易美装饰有限公司	75333755-6
北京卡索网络教育科技有限公司	78618779-3

查询条件

被执行人姓名/名称: 上海以恒体育发展有限公司

身份证号码/组织机构代码: 需完整填写

省份: -----全部-----

验证码: AGCL

查询

查询结果

在全国范围内没有找到 上海以恒体育发展有限公司 相关的结果.

10:22 2026-5-13

崇明区体育学校训练用体育器材采购（2026）

欢迎来到信用中国 通知公告 | 网站地图



信用中国

WWW.CREDITCHINA.GOV.CN

信用信息 ▾ 搜索

信息公示信用动态信用立法政策法规信用承诺城市信用走进信

首页 > 专项查询 > 重大税收违法失信主体

重大税收违法失信主体

查询

查询结果



很抱歉，没有找到您搜索的数据



崇明区体育学校训练用体育器材采购（2026）

欢迎来到信用中国 通知公告 | 网站声明



信用中国

WWW.CREDITCHINA.GOV.CN

信用信息 ▾ 搜索

信息公示信用动态信用立法政策法规信用承诺城市信用走进信

首页 > 专项查询 > 政府采购严重违法失信行为记录名单

政府采购严重违法失信行为记录名单

查询

查询结果



很抱歉，没有找到您搜索的数据





信用中国

WWW.CREDITCHINA.GOV.CN



核验码

法人和非法人组织 公共信用信息报告

版本号V2.0

机构名称： 上海以恒体育发展有限公司
统一社会信用代码： 913102303506806089
报告编号： 20260513102459349138L9

报告生成日期	2026年05月13日
报告出具单位	国家公共信用和地理空间信息中心

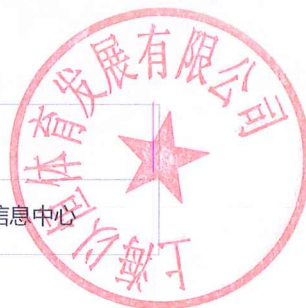



报告编号：20260513102459349138L9
生成时间：2026年05月13日 10:24:59

公共信用信息概览



核验码

上海以恒体育发展有限公司

存续

登记注册基本信息

基础信息

统一社会信用代码	913102303506806089	法定代表人/负责人/执行事务合伙人	刘雄
企业类型	有限责任公司(自然人投资或控股)	成立日期	2015-08-18
住所	上海市崇明区庙镇宏海公路515号21幢101室		

信用信息概要

行政管理	0条	诚实守信	0条
严重失信	0条	经营异常	0条
信用承诺	0条	信用评价	0条
司法判决	0条	其他	0条
报告生成日期	2026年05月13日	报告出具单位	国家公共信用和地理空间信息中心





报告编号：20260513102459349138L9
生成时间：2026年05月13日 10:24:59

报告说明



- 1.本报告所展示的数据和资料为公共信用信息，“信用中国”网站承诺在数据汇总、加工、整合的过程中保持客观中立，不主动编辑或修改信息的内容。
- 2.受限于现有技术水平等原因，对此报告信息的展示，并不视为“信用中国”对其内容的真实性、准确性、完整性、时效性作出任何形式的确认或担保。请在依据本报告信息作出判断或决策前，自行进一步核实此类信息的完整或准确性，并自行承担使用后果。
- 3.如认为本报告所展示信息存在错误、遗漏、重复公示、不应公示、超期公示或与认定机关信息不一致等情况，请以数据源单位的信息为准，并可按照网站“信用信息异议申诉指南”提出异议申诉；如需对相关行政处罚信息进行信用修复，可按照网站“行政处罚信息信用修复流程指引”提出信用修复申请；如需对相关严重失信主体名单进行信用修复，请咨询名单认定单位。
- 4.本报告已添加“信用中国”水印、生成唯一的报告编号和报告核验码。如需对内容的真实性进行核验，可通过扫一扫报告首页“核验码”，查看本报告生成时的内容与纸质版报告内容是否一致。
- 5.本报告展示行政管理、诚实守信、严重失信、经营异常、信用承诺、信用评价、司法判决以及其他类等信息，因篇幅有限，单类信息仅按更新程度展示最近日期的100条。如有特殊需求，请与我们联系。



正文



上海以恒体育发展有限公司

一、登记注册基本信息

基本信息	
企业名称：	上海以恒体育发展有限公司
统一社会信用代码：	913102303506806089
法定代表人/负责人/执行事务合伙人：	刘雄
企业类型：	有限责任公司(自然人投资或控股)
成立日期：	2015-08-18
住所：	上海市崇明区庙镇宏海公路515号21幢101室

二、行政管理信息 (共 0 条)

查询期内无相关记录

三、诚实守信相关荣誉信息 (共 0 条)

查询期内无相关记录

四、严重失信信息 (共 0 条)

查询期内无相关记录

五、经营（活动）异常名录（状态）信息 (共 0 条)

查询期内无相关记录

六、信用承诺信息 (共 0 条)

查询期内无相关记录



崇明区体育学校训练用体育器材采购（2026）



信用中国
WWW.CREDITCHINA.GOV.CN

报告编号：20260513102459349138L9
生成时间：2026年05月13日 10:24:59

查询期内无相关记录

七、信用评价信息 (共 0 条)

此项信息相关部门暂未提供

八、司法判决及执行信息 (共 0 条)

此项信息相关部门暂未提供

九、其他信息 (共 0 条)

查询期内无相关记录

十、信用状况提升建议

建议秉持诚信理念，合法有序开展经营活动。

结束



崇明区体育学校训练用体育器材采购（2026）

财政部唯一指定政府采购信息网络发布媒体 国家级政府采购专业网站

服务热线：400-810-1996 | 服务投诉：010-63819289



中国政府采购网
中国政府购买服务信息平台
www.ccgp.gov.cn

首页

政策法规

购买服务

监督检查

信息公告

国际专栏

当前位置：首页 » 政府采购严重违法失信行为记录名单 »



政府采购严重违法失信行为信息记录

HTTP://WWW.CCGP.GOV.CN

企业名称：上海以恒体育发展有限公司

统一社会信用代码（或组织机构代码）：请输入统一社会信用代码（或组织机构代码）

执法单位：请输入执法单位

重置

查找

查询前，请至少输入一个查询条件

序号	企业名称	统一社会信用代码 (或组织机构代码)	企业地址	严重违法失信行为 的具体情形	处罚结果	处罚依据	处罚日期	公布日期	执法单位
----	------	-----------------------	------	-------------------	------	------	------	------	------

查询结果：政府采购严重违法失信行为记录名单中没有该企业的相关记录

查询内容：

企业名称：上海以恒体育发展有限公司

查询时间：2026年05月13日 10时25分

提示：本平台信息依据《关于报送政府采购严重违法失信行为信息记录的通知》（财办库[2014]526号）发布。如有疑问请联系具体执法单位。

版权所有 © 2026 中华人民共和国财政部



（6）廉政承诺书

兹我单位于参加项目投标前作如下郑重承诺：

我单位将遵守国家法律、法规、规章，以及上海市政府采购（招标投标）相关制度，自觉遵守政府采购（招标投标）市场秩序，自觉抵制各种不良行为，恪守公平竞争原则，认真负责、诚实守信地参加政府采购（招标投标）活动。

通过正常途径开展相关工作，不为谋取某些不正当利益而向采购（招标）单位和个人、评审委员会赠送礼金、礼品、有价证券和贵重物品和为其购置与提供通讯工具、交通工具、家电、办公用品等钱物，或者邀请其外出旅游和进入营业性娱乐场所。

诚信履行合同，不为谋取不正当利益擅自与采购（招标）单位工作人员就项目承包、工程费用、材料产品供应、工作量变动、工程验收、工程质量问题处理，以及货物和服务采购的验收、质量问题处理、售后服务等进行私下商谈或者达成默契。

若违背上述承诺，我单位接受上海市招管办及其他有关部门依法给予处理，并承担相应的法律责任，若造成采购（招标）单位损失的，愿承担相应的赔偿责任。

供应商：（盖章）上海以恒体育发展有限公司

法定代表人或其授权委托人： 刘雄 （签字或盖章）

日期：2026年5月19日

（7）符合《中华人民共和国政府采购法》第二十二条规定的供应商致上海市崇明区体育学校（采购人）：

我单位（供应商名称）声明：

- 1.具有独立承担民事责任的能力；
- 2.具有良好的商业信誉和健全的财务会计制度。
- 3.具有履行合同所必需的设备和专业技术能力。
- 4.有依法缴纳税收和社会保障资金的良好记录。
- 5.参加政府采购活动前三年内，在经营活动中没有重大违法记录。
- 6.符合法律、行政法规规定的其他条件。

供应商：（盖章）上海以恒体育发展有限公司

法定代表人或其授权委托人： （签字或盖章）

日期：2026年5月19日

（8）根据《上海市政府采购供应商登记及诚信管理办法》已登记入库的供应商

致上海市崇明区体育学校（采购人）：

我单位上海以恒体育发展有限公司（供应商名称）声明：

根据《上海市政府采购供应商登记及诚信管理办法》已登记入库。

供应商：（盖章）上海以恒体育发展有限公司

法定代表人或其授权委托人：_____ （签字或盖章）

日期：2026年5月19日

（9）本项目不接受联合体投标，不允许转包分包

致上海市崇明区体育学校（采购人）：

我单位上海以恒体育发展有限公司（供应商名称）声明：

本项目不接受联合体投标，不允许转包分包。

供应商：（盖章）上海以恒体育发展有限公司

法定代表人或其授权委托人：刘雄（签字或盖章）

日期：2026年5月19日

（10） 单位负责人为同一人或者存在直接控股、管理关系的不同供应商，不得参加同一合同项下的政府采购活动；为本项目提供整体设计、规范编制或者项目管理、监理、检测等服务的供应商，不得参加本项目的采购活动

致上海市崇明区体育学校（采购人）：

我单位上海以恒体育发展有限公司（供应商名称）声明：

单位负责人为同一人或者存在直接控股、管理关系的不同供应商，不得参加同一合同项下的政府采购活动；为本项目提供整体设计、规范编制或者项目管理、监理、检测等服务的供应商，不得参加本项目的采购活动。

供应商：（盖章）上海以恒体育发展有限公司

法定代表人或其授权委托人：刘雄（签字或盖章）

日期：2026年5月19日

（11）★未被省级或省级以上政府采购监管部门处分，禁止参加政府采购活动且尚在禁止期内的供应商不得参加本采购项目的投标

致上海市崇明区体育学校（采购人）：

我单位上海以恒体育发展有限公司（供应商名称）声明：

★供货期：30 天

★履约地点：采购方指定地点

★未被省级或省级以上政府采购监管部门处分，禁止参加政府采购活动且尚在禁止期内的供应商不得参加本采购项目的投标

供应商：（盖章）上海以恒体育发展有限公司

法定代表人或其授权委托人：刘雄（签字或盖章）

日期：2026 年 5 月 19 日

11、 同类或类似项目业绩：投标人近三年承接的与本项目类似项目一览表

序号	年份	项目名称	项目内容	服务时间	业主情况		
					单位名称	经办人	联系方式
1	2023	上海市竞技体育训练中心服装采购	上海市竞技体育训练中心服装采购	2023.11.1 3-2023.11.24	上海市竞技体育训练中心	/	/
2	2024	上海市工程技术管理学校训练器材采购项目	上海市工程技术管理学校训练器材采购项目	2024.4.1-2024.4.8	上海市工程技术管理学校	/	/
3	2023	上海市崇明区体育学校训练器材采购项目	上海市崇明区体育学校训练器材采购项目	2023.12.1 1-2024.1.10	上海市崇明区体育学校	/	/
4	2023	上海市崇明区体育学校训练器材采购项目	上海市崇明区体育学校训练器材采购项目	2023.10.2 7-2023.11.26	上海市崇明区体育学校	/	/
5	2024	装备采购	上海市工程技术管理学校(竖河校区)装备采购	2024.4.1-2024.4.8	上海市工程技术管理学校(竖河校区)	/	/

崇明区体育学校训练用体育器材采购（2026）

6	2024	背包	上海市崇明区体育学校背包采购	2024.4	上海市崇明区体育学校		
7	2024	耗材采购	上海市崇明区体育学校耗材采购	2024.9	上海市崇明区体育学校		
8	2024	装备采购	上海市崇明区体育学校装备采购	2024.11	上海市崇明区体育学校		
9	2024	青中心跑酷器材	青中心跑酷器材	2024.11	上海市崇明区青少年活动中心		

附：类似项目的委托管理合同复印件，复印合同首页和有合同双方盖章的尾页即可。

供应商：（盖章）上海以恒体育发展有限公司

法定代表人或其授权委托人：刘雄（签字或盖章）

日期：2026年5月19日

崇明区体育学校训练用体育器材采购（2026）

水上中心服装 购销合同

甲方：上海市竞技体育训练管理中心
地址：上海市崇明区北沿公路 300 号
联系人：沈晶 电话：18121026630
乙方：上海以恒体育发展有限公司
联系人：刘雄 电话：18018556769
开户行：农行陈家镇支行
帐号：03794650040008354

根据《中华人民共和国民法典》之规定，本合同当事人在平等、自愿基础上，经协商一致，同意按下述条款和条件签署本合同：

一、货物名称、型号规格、单位、数量、单价、金额及合同价：

序号	名称	品牌	规格型号	产地	数量	单价（元）	总价（元）
1	梭织外套	海丽汉森	HC3ACJK91M	宁波	102套	2180.00	222360.00
2	针织长裤	海丽汉森	HC3ACKP92M	宁波	90套	1280.00	115200.00
3	针织长袖T恤	海丽汉森	HC3ACTL93M	宁波	60套	1180.00	70800.00
4	梭织短袖上衣	海丽汉森	HC3MPPS42M	宁波	60套	1580.00	94800.00
投标总价/合计		503160.00 元					

双方约定本合同总价款为人民币伍拾万叁仟壹佰陆拾元整（¥503160元）。
与交货有关的所有费用应包含在合同价中，甲方不再另行支付任何费用。

二、交货日期、地点：乙方应于合同签订后 15 天交货到甲方指定地点，
交货联系人：沈晶；地址：上海市水上中心；电话：18121026630。

三、运输、安装与费用：乙方按甲方要求，运输到甲方指定地点。

四、产品质量及售后服务：

乙方保证交付产品为成套完整全新，且具有生产厂家的合格证，并符合约定质量和功能的制品；乙方保证产品的质量、规格、式样、色彩、材质等要求必须符合国家相应的质量标准，同时应与甲方认可的样品保持完全一致，且不能存在任何质量瑕疵。



- 1 -

扫描全能王 创建

五、验收：

1、甲方收到货物后根据货物的技术规格要求和质量标准及数量，对货物进行检查验收，如果发现数量不足或有质量、技术等问题，乙方应负责按照买方的要求采取补足、更换或退货等处理措施，并承担由此发生的一切损失和费用。

2、经甲方对货物、发票、验收单审核无误后，视为验收合格。验收合格的甲方签署验收单，甲乙双方均需在验收单上盖章（签字）确认。

六、付款方式：用户方在合同签订后，待所有货物验收合格后一次性付款，特殊情况另行商议。

1、质量保证金（无保证金）元人民币。

2、履约保证金（无保证金）元人民币。

七、质量保证：

售后服务期：不少于1年。在质量保证期内，因设计、工艺或材料缺陷所产生的质量问题及故障，由乙方承担修复或赔偿。

八、违约责任：

1、若由于乙方未能按期交货，每延期一日，应向甲方支付合同总价千分之五的违约金，但总数不应超过百分之五。超过六十日，甲方有权解除本合同，乙方应在接到甲方解除本合同的书面通知之日起三日内无条件返还所收取合同之相应款项及赔偿损失；

2、若甲方不遵守合约规定迟延付款，每延迟一日，应向乙方支付合同总额千分之五的违约金，但总数不应超过百分之五；

3、合同中任何一方未能履行合同义务，另一方都有权追究相应责任。

九、不可抗力：

因不可抗力（如地震、火灾、水灾、台风、海难等自然现象以及战争和爆炸等）引发的问题，甲、乙双方应通过协商解决，使本合同能合理地继续履行。但是因不可抗力延误持续两个月以上时，则任何一方均有权以书面方式通知对方终止本合同。

十、争端解决：

双方应协商解决合同中的争议，协商不成，提交当地仲裁委员会仲裁。

十一、协议效力：

1、本协议正本一式肆份，甲方贰份、乙方贰份，具有同等法律效力。



- 2 -

扫描全能王 创建

崇明区体育学校训练用体育器材采购（2026）

2、本协议自双方法定代表人或授权代表签字和单位盖章后生效，双方如有其他未尽事宜，可协商解决，本协议另有约定的按照约定。

甲方：上海市竞技体育训练管理中心

乙方：上海以恒体育发展有限公司

授权代表：



日期：2023年11月13日

授权代表：



日期： 年 月 日



崇明区体育学校训练用体育器材采购（2026）

上海以恒体育发展有限公司

销售合同

甲方：上海市工程技术管理学校（颛河校区） 乙方：上海以恒体育发展有限公司
 地址：上海市崇明区竖新镇竖新北路188号 地址：上海市崇明区台五公路1083号
 联系人：张芝恩 联系人：刘雄
 电话：18918751309 电话：18018556769

经甲乙双方友好协商，就乙方供应甲方一批体育用品达成如下条款共同遵守：

序号	名称	数量	单位	单价（元）	金额	备注
1	双杠横杠	2	副	1600.00	3200.00	晶大 3.5 米长 玻璃钢杠面
2	双杠横杠	1	副	2500.00	2500.00	金陵 3.5 米长 玻璃钢杠面
3	皮尺	4	根	60.00	240.00	30 米
4	5 人制足球架（带网）	2	套	2300.00	4600.00	90 管、壁厚 3.0
合计		10540.00				

合同条款：

一、价 格：

1、乙方为甲方提供体育用品采购，合同金额为 10540 元（壹万零伍佰肆拾元整）。

二、付 款 方 式：

1、器材送到甲方后，甲方货款 1 次性支付给乙方。

三、交 货 期：

1、签订合同后 7 天内货到甲方。

四、保证和责任：

- 1、乙方保证按照本合同的货品交货，并保证货品不存在权利瑕疵和质量瑕疵；
- 2、甲方在乙方货品送到现场后，当场验收，一经验收合格，视为乙方已履行了货品的瑕疵担保义务，逾期验收的，视为货物合格；若隐蔽性瑕疵或质量问题，甲方在一周内有权对乙方提出免费更换要求。

五、所有权及风险转移：

货品毁损及灭失的风险，在货品交付之前由乙方承担，交付之后由甲方承担。



扫描全能王 创建

崇明区体育学校训练用体育器材采购（2026）

六、保 修 期：耗材，若非质量问题，不涉及保修

七、不可抗力条款：乙方不负责赔偿由于不可抗力事故(如战争、火灾、台风、冰雹、罢工等)导致货物迟交或无法交付使用而引起乙方的经济损失；乙方得悉不可抗力事故发生后，立即告知甲方并由甲乙双方重新协商安排各项有关事宜。

八、违 约 责 任：若甲方未能履行本合同第二条内容，时间超过 30 天，乙方有权终止合同且没收甲方定金，并每延期一天按合同金额的 3%收取违约金；乙方若未能履行本合同第三条之内容，时间超过 30 天，或第四条第一款之内容的，甲方有权终止合同，且有权要求乙方双倍返还定金，并每延期一天按合同金额的 3%收取违约金。

九、如有争议发生，甲乙双方应本着友好协商原则处理，如协商不成，由乙方所在地的法院管辖办理。

十、乙方账号：

名 称：上海以恒体育发展有限公司

帐 号：03794650040008354

开户银行：农业银行股份有限公司崇明陈家镇支行

十一、本合同一式贰份，甲乙双方各执一份，经甲乙双方代表签字盖章后生效。

甲方：上海市工程技术管理学校（竖河校区）

负责人(签章)：_____

盖章：_____

乙方：上海以恒体育发展有限公司

负责人(签章)：_____

盖章：_____

签订时间 2024 年 4 月 1 日

签订时间 2024 年 4 月 1 日



崇明区体育学校训练用体育器材采购（2026）

七、不可抗力条款：乙方不负责赔偿由于不可抗力事故(如战争、火灾、台风、冰雹、罢工等)导致货物迟交或无法交付使用而引起乙方的经济损失；乙方得悉不可抗力事故发生后，立即告知甲方并由甲乙双方重新协商安排各项有关事宜。

八、违约责任：若甲方未能履行本合同第二条内容，时间超过30天，乙方有权终止合同且没收甲方定金，并每延期一天按合同金额的3%收取违约金；乙方若未能履行本合同第三条之内容，时间超过30天，或第四条第一款之内容的，甲方有权终止合同，且有权要求乙方双倍返还定金，并每延期一天按合同金额的3%收取违约金。

九、如有争议发生，甲乙双方应本着友好协商原则处理，如协商不成，由乙方所在地的法院管辖办理。

十、乙方账号：

名称：上海以恒体育发展有限公司

帐号：03794650040008354

开户银行：中国农业银行股份有限公司崇明陈家镇支行

十一、本合同一式贰份，甲乙双方各执一份，经甲乙双方代表签字盖章后生效。

甲方：上海市崇明区体育学校

负责人(签章)：

盖章：

签订时间 2023年12月11日

乙方：上海以恒体育发展有限公司

负责人(签章)：

盖章：

签订时间 2023年12月11日



扫描全能王 创建

崇明区体育学校训练用体育器材采购（2026）

2、甲方在乙方货品送到现场后，当场验收，一经验收合格，视为乙方已履行了货品的瑕疵担保义务，逾期验收的，视为货物合格；若隐蔽性瑕疵或质量问题，甲方在一周内有权对乙方提出免费更换要求。

五、所有权及风险转移：

货品毁损及灭失的风险，在货品交付之前由乙方承担，交付之后由甲方承担。

六、保 修 期：耗材，若非质量问题，不涉及保修

七、不可抗力条款：乙方不负责赔偿由于不可抗力事故(如战争、火灾、台风、冰雹、罢工等)导致货物迟交或无法交付使用而引起乙方的经济损失；乙方得悉不可抗力事故发生后，立即告知甲方并由甲乙双方重新协商安排各项有关事宜。

八、违 约 责 任：若甲方未能履行本合同第二条内容，时间超过 30 天，乙方有权终止合同且没收甲方定金，并每延期一天按合同金额的 3%收取违约金；乙方若未能履行本合同第三条之内容，时间超过 30 天，或第四条第一款之内容的，甲方有权终止合同，且有权要求乙方双倍返还定金，并每延期一天按合同金额的 3%收取违约金。

九、如有争议发生，甲乙双方应本着友好协商原则处理，如协商不成，由乙方所在地的法院管辖办理。

十、乙方账号：

名 称：上海以恒体育发展有限公司

帐 号：03794650040008354

开户银行：中国农业银行股份有限公司崇明陈家镇支行

十一、本合同一式贰份，甲乙双方各执一份，经甲乙双方代表签字盖章后生效。

甲方：上海市崇明区体育学校
负责人(签章)：
盖章：
签订时间 2023 年 10 月 27 日

乙方：上海以恒体育发展有限公司
负责人(签章)：
盖章：
签订时间 2023 年 10 月 27 日

崇明区体育学校训练用体育器材采购（2026）

上海以恒体育发展有限公司

销售合同

甲方：上海市工程技术管理学校（竖河校区） 乙方：上海以恒体育发展有限公司
地址：上海市崇明区竖新镇竖新北路188号 地址：上海市崇明区台五公路1083号
联系人：张芝恩 联系人：刘雄
电话：18918751309 电话：18018556769

经甲乙双方友好协商，就乙方供应甲方一批体育用品达成如下条款共同遵守：

序号	名称	数量	单位	单价（元）	金额	备注
1	双杠横杠	2	副	1600.00	3200.00	晶大 3.5米长 玻璃钢杠面
2	双杠横杠	1	副	2500.00	2500.00	金陵 3.5米长 玻璃钢杠面
3	皮尺	4	根	60.00	240.00	30米
4	5人制足球架（带网）	2	套	2300.00	4600.00	90管、壁厚3.0
合计				10540.00		

合同条款：

一、价格：

1、乙方为甲方提供体育用品采购，合同金额为10540元（壹万零伍佰肆拾元整）。

二、付款方式：

1、器材送到甲方后，甲方货款1次性支付给乙方。

三、交货期：

1、签订合同后7天内货到甲方。

四、保证和责任：

- 乙方保证按照本合同的货品交货，并保证货品不存在权利瑕疵和质量瑕疵；
- 甲方在乙方货品送到现场后，当场验收，一经验收合格，视为乙方已履行了货品的瑕疵担保义务，逾期验收的，视为货物合格；若隐蔽性瑕疵或质量问题，甲方在一周内有权对乙方提出免费更换要求。

五、所有权及风险转移：

货品毁损及灭失的风险，在货品交付之前由乙方承担，交付之后由甲方承担。



扫描全能王 创建

崇明区体育学校训练用体育器材采购（2026）

六、保 修 期：耗材，若非质量问题，不涉及保修

七、不可抗力条款：乙方不负责赔偿由于不可抗力事故(如战争、火灾、台风、冰雹、罢工等)导致货物迟交或无法交付使用而引起乙方的经济损失；乙方得悉不可抗力事故发生后，立即告知甲方并由甲乙双方重新协商安排各项有关事宜。

八、违 约 责 任：若甲方未能履行本合同第二条内容，时间超过30天，乙方有权终止合同且没收甲方定金，并每延期一天按合同金额的3%收取违约金；乙方若未能履行本合同第三条之内容，时间超过30天，或第四条第一款之内容的，甲方有权终止合同，且有权要求乙方双倍返还定金，并每延期一天按合同金额的3%收取违约金。

九、如有争议发生，甲乙双方应本着友好协商原则处理，如协商不成，由乙方所在地的法院管辖办理。

十、乙方账号：

名 称：上海以恒体育发展有限公司

帐 号：03794650040008354

开户银行：中国农业银行股份有限公司崇明陈家镇支行

十一、本合同一式贰份，甲乙双方各执一份，经甲乙双方代表签字盖章后生效。

甲方：上海市工程技术管理学校（竖河校区）

负责人(签章)： 

盖章： 

签订时间 2024 年 4 月 1 日

乙方：上海以恒体育发展有限公司

负责人(签章)： 

盖章： 

签订时间 2024 年 4 月 1 日



崇明区体育学校训练用体育器材采购（2026）

上海以恒体育发展有限公司

销售合同

甲方：上海市崇明区体育学校 乙方：上海以恒体育发展有限公司
地址：上海市崇明区北门路98号 地址：上海市崇明区合五公路1083号
联系人：朱叶鸣 联系人：刘雄
电话：18017806116 电话：18018556769

经甲乙双方友好协商，就乙方供应甲方一批体育用品达成如下条款共同遵守：

序号	货品	规格	单位	数量	单价	金额(元)	备注
1	背包	卡尔美	个	120	278.00	33360.00	黑色
合计				¥33360.00			

合同条款：

一、价格：

1、乙方为甲方提供体育用品采购，合同金额为33360元（叁万叁仟叁佰陆拾元整）。

二、付款方式：

1、合同签订后，甲方货款1次性支付给乙方。

三、交货期：

1、签订合同后30天内货到甲方。

四、保证和责任：

1、乙方保证按照本合同的货品交货，并保证货品不存在权利瑕疵和质量瑕疵；

2、甲方在乙方货品送到现场后，当场验收，一经验收合格，视为乙方已履行了货品的瑕疵担保义务，逾期验收的，视为货物合格；若隐蔽性瑕疵或质量问题，甲方在一周内有权对乙方提出免费更换要求。

五、所有权及风险转移：

货品毁损及灭失的风险，在货品交付之前由乙方承担，交付之后由甲方承担。

六、保修期：耗材，若非质量问题，不涉及保修

七、不可抗力条款：乙方不负责赔偿由于不可抗力事故（如战争、火灾、台风、冰雹、罢工等）导致货物迟交或无法交付使用而引起乙方的经济损失；乙方得悉不可抗力事故发生后，立即告知甲方并由甲乙双方重新协商安排各项有关事宜。

八、违约责任：若甲方未能履行本合同第二条内容，时间超过30天，乙方有权终止合同且没收



扫描全能王 创建

崇明区体育学校训练用体育器材采购（2026）

甲方定金，并每延期一天按合同金额的 3%收取违约金；乙方若未能履行本合同第三条之内容，时间超过 30 天，或第四条第一款之内容的，甲方有权终止合同，且有权要求乙方双倍返还定金，并每延期一天按合同金额的 3%收取违约金。

九、如有争议发生，甲乙双方应本着友好协商原则处理，如协商不成，由乙方所在地的法院管辖办理。

十、乙方账号：

名称：上海以恒体育发展有限公司

帐号：03794650040008354

开户银行：农业银行股份有限公司崇明陈家镇支行

十一、本合同一式贰份，甲乙双方各执一份，经甲乙双方代表签字盖章后生效。

甲方：上海市崇明区体育学校

负责人(签章)：

盖章：

签订时间 2024年 4月 1 日

乙方：上海以恒体育发展有限公司

负责人(签章)：

盖章：

签订时间 2024年 4月 1 日

2



扫描全能王 创建

崇明区体育学校训练用体育器材采购（2026）

上海以恒体育发展有限公司

销售合同

甲方：上海市崇明区体育学校 乙方：上海以恒体育发展有限公司
地址：上海市崇明区北门外路98号 地址：上海市崇明区合五公路1083号
联系人：朱叶鸣 联系人：刘雄
电话：18017806116 电话：18018556769

经甲乙双方友好协商，就乙方供应甲方一批体育服装用品达成如下条款共同遵守：

合同条款：

一、价格：

1、乙方为甲方提供体育服装用品采购，合同金额为120972元（壹拾贰万零玖佰柒拾贰元整），见附件。

二、付款方式：

1、合同签订后，甲方货款1次性支付给乙方。

三、交货期：

1、签订合同后14天内货到甲方。

四、保证和责任：

1、乙方保证按照本合同的货品交货，并保证货品不存在权利瑕疵和质量瑕疵；
2、甲方在乙方货品送到现场后，当场验收，一经验收合格，视为乙方已履行了货品的瑕疵担保义务，逾期验收的，视为货物合格；若隐蔽性瑕疵或质量问题，甲方在一周内有权对乙方提出免费更换要求。

五、所有权及风险转移：

货品毁损及灭失的风险，在货品交付之前由乙方承担，交付之后由甲方承担。

六、保修期：耗材，若非质量问题，不涉及保修

七、不可抗力条款：乙方不负责赔偿由于不可抗力事故（如战争、火灾、台风、冰雹、罢工等）导致货物迟交或无法交付使用而引起乙方的经济损失；乙方得悉不可抗力事故发生后，立即告知甲方并由甲乙双方重新协商安排各项有关事宜。

八、违约责任：若甲方未能履行本合同第二条内容，时间超过30天，乙方有权终止合同且没收甲方定金，并每延期一天按合同金额的3%收取违约金；乙方若未能履行本合同第三条之内容，时间超过30天，或第四条第一款之内容的，甲方有权终止合同，且有权要求乙方双倍返还定金，并每延期一天按合同金额的3%收取违约金。

九、如有争议发生，甲乙双方应本着友好协商原则处理，如协商不成，由乙方所在地的法院管辖办理。



扫描全能王 创建

崇明区体育学校训练用体育器材采购（2026）

十、乙方账号：

名称：上海以恒体育发展有限公司
帐号：03794650040008354
开户银行：农业银行股份有限公司崇明陈家镇支行

十一、本合同一式贰份，甲乙双方各执壹份，经甲乙双方代表签字盖章后生效。

甲方：上海市崇明区体育学校

负责人(签章)：[Signature]

盖章：[Red Seal]

签订时间 2024年 9月 30日

乙方：上海以恒体育发展有限公司

负责人(签章)：[Signature]

盖章：[Red Seal]

签订时间 2024年 9月 30日



扫描全能王 创建

崇明区体育学校训练用体育器材采购（2026）

上海以恒体育发展有限公司

销售合同

甲方：上海市崇明区体育局
乙方：上海以恒体育发展有限公司
地址：城桥镇崇明大道8188号2号楼7楼
地址：上海市崇明区北门外路357-4
联系人：蔡云峰
联系人：刘雄
电话：18918716916
电话：18018556769

经甲乙双方友好协商，就乙方供应甲方一批运动用品达成如下条款共同遵守：

序号	产品名称	数量	单位	品牌	单价	金额(元)	备注
1	运动鞋	75	双	多威	238	17850	
2	运动外套	75	件	定制	266	19950	
3	田径服	150	套	定制	169	25350	
4	鞋子	10	双	美津浓	680	6800	
合计(元)：						69950	

合同条款：

一、价格：

1、乙方为甲方提供运动用品采购，合同金额为69950元（陆万玖仟玖佰伍拾元整）。

二、付款方式：

1、合同签订后，乙方将货品送至甲方指定地点（限上海区域），待甲方验收后，甲方一次性支付合同金额全部款项。

三、交货期：

1、签订合同后10天内货到甲方。

四、保证和责任：

1、乙方保证按照本合同的货品交货，并保证货品不存在权利瑕疵和质量瑕疵；

甲方在乙方货品送到现场后，当场验收，一经验收合格，视为乙方已履行了货品的瑕疵担保义务，逾期验收的，视为货物合格；若隐蔽性瑕疵或质量问题，需在收到货物2日之内通知乙方。

五、所有权及风险转移：

货品毁损及灭失的风险，在货品交付之前由乙方承担，交付之后由甲方承担。

六、保修期：耗材，若非质量问题，不涉及保修

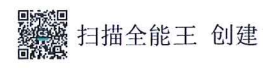

崇明区体育学校训练用体育器材采购（2026）

七、不可抗力条款：乙方不负责赔偿由于不可抗力事故(如战争、火灾、台风、冰雹、罢工等)导致货物迟交或无法交付使用而引起乙方的经济损失；乙方得悉不可抗力事故发生后，立即告知甲方并由甲乙双方重新协商安排各项有关事宜。

八、违约责任：若甲方未能履行本合同第二条内容，时间超过10天，乙方有权终止合同且没收甲方定金，并每延期一天按合同金额的3%收取违约金；乙方若未能履行本合同第三条之内容，时间超过30天，或第四条第一款之内容的，甲方有权终止合同，且有权要求乙方双倍返还定金，并每延期一天按合同金额的3%收取违约金。

九、如有争议发生，甲乙双方应本着友好协商原则处理，如协商不成，由乙方所在地的法院管辖办理。

十、乙方账号：

名称：上海以恒体育发展有限公司
帐号：03794650040008354
开户银行：农业银行股份有限公司崇明陈家镇支行

十一、本合同一式贰份，甲乙双方各执壹份，经甲乙双方代表签字盖章后生效。

甲方：上海市崇明区体育局

负责人(签章)：[Signature]

盖章：[Red Seal]

签订时间 2024年11月5日

乙方：上海以恒体育发展有限公司

负责人(签章)：[Signature]

盖章：[Red Seal]

签订时间 2024年11月5日



崇明区体育学校训练用体育器材采购（2026）

上海以恒体育发展有限公司

销售合同

甲方：上海市崇明区青少年活动中心 乙方：上海以恒体育发展有限公司
 地址：上海市崇明区城桥镇湖洲路288弄8号 地址：上海市崇明区台五公路1093号
 联系人：陈铁 联系人：刘雄
 电话：15921513306 电话：18018556769

经甲乙双方友好协商，就乙方供应甲方一批运动器材用品达成如下条款共同遵守：

序号	品名	图片	材质	规格	单价	数量	单位	金额 (元)
1	跑酷小三角		优质钢材+pvc, 颜色 LOGO 等可定制	85*60*45	265	8	个	2120
2	可调节跑酷架		优质钢材+pvc, 颜色 LOGO 等可定制	长 150cm 宽 80cm 可 调 节 100-170cm	1300	4	个	5200
3	梯形木箱		优质木质+pvc	90*60cm	570	2	个	1140
4	曲面梯形		木质+海绵+ 防滑革由上下两部 分组成	120*40/180*160 cm	2600	2	个	5200
5	升降体侧平衡木		3米横木木质，外包 仿鹿皮双面绒，底座 环保静电喷塑工艺， 40-50调节高度， 上面宽度11厘米	300*10*30-45	570	2	个	1140
6	单杠+攀岩组合		优质钢材+优质木材 承重 100KG 无压力	单杠可调节高度 1.2--2米 爬面尺寸是 120*180cm	1600	2	个	3200
合计：（元）						18000		



崇明区体育学校训练用体育器材采购（2026）

合同条款：

一、价 格：

1、乙方为甲方提供运动器材用品采购，合同金额为 18000 元（壹万捌仟元整）。

二、付 款 方 式：

1、运动器材用品送到甲方后，甲方货款 1 次性支付给乙方。

三、交 货 期：

1、签订合同后 14 天内货到甲方。

四、保证和责任：

1、乙方保证按照本合同的货品交货，并保证货品不存在权利瑕疵和质量瑕疵；

2、甲方在乙方货品送到现场后，当场验收，一经验收合格，视为乙方已履行了货品的瑕疵担保义务，逾期验收的，视为货物合格；若隐蔽性瑕疵或质量问题，甲方在一周内有权对乙方提出免费更换要求。

五、所有权及风险转移：

货品毁损及灭失的风险，在货品交付之前由乙方承担，交付之后由甲方承担。

六、保 修 期：耗材，若非质量问题，不涉及保修

七、不可抗力条款：乙方不负责赔偿由于不可抗力事故(如战争、火灾、台风、冰雹、罢工等)导致货物迟交或无法交付使用而引起乙方的经济损失；乙方得悉不可抗力事故发生后，立即告知甲方并由甲乙双方重新协商安排各项有关事宜。

八、违 约 责 任：若甲方未能履行本合同第二条内容，时间超过 30 天，乙方有权终止合同且没收甲方定金，并每延期一天按合同金额的 3%收取违约金；乙方若未能履行本合同第三条之内容，时间超过 30 天，或第四条第一款之内容的，甲方有权终止合同，且有权要求乙方双倍返还定金，并每延期一天按合同金额的 3%收取违约金。

九、如有争议发生，甲乙双方应本着友好协商原则处理，如协商不成，由乙方所在地的法院管辖办理。

十、乙方账号：

名 称：上海以恒体育发展有限公司

帐 号：03794650040008354

开户银行：农业银行股份有限公司崇明陈家镇支行

十一、本合同一式贰份，甲乙双方各执壹份，经甲乙双方代表签字盖章后生效。



少年
F
V

崇明区体育学校训练用体育器材采购（2026）

甲方（盖章）：上海崇明区青少年活动中心

乙方（盖章）：上海以恒体育发展有限公司

负责人（签章）：

负责人（签章）：

签订时间：2020年11月2日

签订时间：2020年11月2日

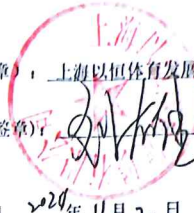

12、 资格条件及实质性要求响应表

项目名称：崇明区体育学校训练用体育器材采购（2026）

包号：包件一：其他体育运动设备

项目内容 (资格条件、实质性要求)	具备的条件说明 (要求)	投标检查 项 (响应 内容说明 (是/否))	详细内容所对应电子 磋商文件名称	备注
资格条件、 实质性要求	提供营业执照原件彩色扫描 或复印件加盖公章。	是	8、相关资格证明文件- (1) 营业执照、税务 登记证、组织机构代 码证 (或三证合一)、公 告内规定的资质证明 文件	
法定基本条 件	招标人和评标委员会将通过 “信用中国”网站 (www.creditchina.gov.cn)、中 国政府采购网 (www.ccgp.gov.cn)查询相关 投标人信用记录,并对供应商 信用记录进行甄别,对列入 “信用中国”网站	是	10、相关资格证明文件 (5) 未被列入“信用 中国”网站 (www.creditchina.gov.c n)失信被执行人名单、 重大税收违法案件当 事人名单和中国政府 采购网	

	(www.creditchina.gov.cn)失信被执行人名单、重大税收违法案件当事人名单、中国政府采购网(www.ccgp.gov.cn)政府采购严重违法失信行为记录名单及其他不符合《中华人民共和国政府采购法》第二十二条规定条件的供应商,将拒绝其参与政府采购活动。		(www.ccgp.gov.cn)政府采购严重违法失信行为记录名单	
资格条件、实质性要求	提供开标日前六个月内任意一个月缴纳税收及社会保障资金的证明材料,加盖公章。或书面声明	是	8、相关资格证明文件- (2) 财务、纳税状况说明、(3) 相关社保缴费证明	
资格条件、实质性要求	法人代表授权委托书具有法定代表人签字或盖章,加盖公章。	是	2、定代表人(单位负责人)证明、法定代表人(单位负责人)授权委托书	
资格条件、实质性要求	法定代表人及被授权人身份证原件(双面)彩色扫描件或者复印件加盖公章。	是	2、定代表人(单位负责人)证明、法定代表人(单位负责人)授权委托书	

崇明区体育学校训练用体育器材采购（2026）

资格条件、 实质性要求	投标有效期符合磋商文件规定：不少于 90 天。	是	1、响应函	
资格条件、 实质性要求	包括但不限于上年度经第三方审计的财务报告（至少提供报告正文、盖章页、资产负债表和现金流量表）的扫描件（当年度注册的公司需出示的无法提供此项资料的说明文件）或银行资信证明或 书面声明	是	8、相关资格证明文件- (2) 财务、纳税状况 说明	
资格条件、 实质性要求	参加政府采购活动前 3 年内 在经营活动中没有重大违法 记录的书面声明	是	8、相关资格证明文件- (4) 近三年内在经营 活动中没有重大违法 记录的说明	
资格条件、 实质性要求	廉政承诺书	是	13、廉政承诺书	

供应商：（盖章）上海以恒体育发展有限公司

法定代表人或其授权委托人：刘雄（签字或盖章）

日期：2026年5月19日

二、技术部分

1、对本项目总体要求的理解。项目概况、项目现状分析、供货完成后预期成效等

(1) 项目概况、项目现状分析

一、项目概述

1、项目名称：崇明区体育学校训练用体育器材采购（2026）

2、项目编号：310151000260324197383-51338686

3、项目预算：103.60 万元

4、供货期限：合同签订后 30 天内完成项目实施

二、设备需求表

包件一：其他体育运动设备（限价 11.60 万元）

序号	器材名称	技术要求	单位	数量
1	长城精工 高碳钢卷 尺	100 米	把	1
2	star 标志 碟	常规	个	36
3	软式标枪	70CM（塑胶）	个	10
4	软式标枪	88CM（海绵）	个	10
5	多功能敏 捷梯	16 格	个	4
6	德国精工 皮尺	50 米加厚款	把	2
7	德国精工	30 米加厚款	把	5

崇明区体育学校训练用体育器材采购（2026）

	皮尺			
8	Joinfit 阻力带（短）	10 磅/15 磅/20 磅/30 磅（各 27 条）	条	108
9	Joinfit 弹力带	（15+20+25 磅）组合套装（乳胶）	套	2
10	Joinfit 阻力带（长）	15-35 磅	条	40
11	Joinfit 阻力带（长）	5-15 磅	条	40
1	金陵起跑器	qpq—5 起跑器	套	6
13	小栏架（儿童跨栏架）	15 厘米 30 厘米 50 厘米（各 30 个）	个	90
14	田径发令枪		把	1
15	发令弹		发	200
16	高密度海绵块	20 厘米*12 厘米*4 厘米	块	100
17	瑞士球	KEEP/直径 65CM	个	31
18	金陵跳高架	TGJ-2 比赛跳高架	副	1
19	保护服	主料：高性能合成纤维+棉 辅料：1.YKK 拉链 2.高强度腈纶带 性能：穿着舒适，吸汗透气性好，美观。	套 （小号）	18

崇明区体育学校训练用体育器材采购（2026）

		通过中国击剑协会 CFA450N 认证。 儿童组（16 岁后换 900N）		
20	保护服	主料：高性能合成纤维迪尼玛+棉 辅料：1.YKK 拉链 3.高强度腈纶带 性能：穿着舒适，有弹性，吸汗透气性好，美观。符合全国最高规格比赛要求。 通过中国击剑协会 CFA900N 认证。 成人组	套 (小号)	2
21	双层护板	材料：PVC+EVA 规格：S 性能：外表平整，适合人体造形，穿着舒适，保护强度符合国际剑联（FIE）标准。	个	8
22	双层护胸	材料：PVC+EVA 规格：S 性能：外表平整，适合人体造形，穿着舒适，保护强度符合国际剑联（FIE）标准。	个	10
23	击剑袜	材料：棉+涤纶 规格：S 性能：穿着舒适，耐磨，透气性好，长度符合击剑协会规则规定。	双	18
24	重剑面罩	原材料名称：护面框——优质不锈钢 钢丝；钢丝直径—— $\varnothing \pm 0.1$ ；护面辅料	个	18

崇明区体育学校训练用体育器材采购（2026）

		—高强度纤维迪尼玛。 技术指标：1、用于制造面罩金属网的不锈钢应在抗断强度和弹性及塑料变形方面具有极好品质。 2、网眼为 1.9±0.1 方孔，成形角度为 130° 通过 FIE（国际剑联）认证（1600N） 成人组		
25	儿童直柄重剑	右手 8 个，左手 2 个	只	10
26	儿童重剑手套	右手 18 只,左手 2 只	只	20
27	阻力带（短）	10 磅 5 根，15 磅 5 根	根	13
28	弓把	Perfogen AKT-SP221 25 寸大师款弓把（薄荷海蓝）	把	1
29	弓片	Perfogen AKT-SP146 68 寸（30 磅、28 磅）弓片	副	2
30	弓片	Perfogen AKT-SP263 T9 大师款弓片（38 磅）	副	1
31	弓片	hoyt2026 款 METRIX 碳素反曲弓弓片通用口（38 磅）	副	1
32	撒放袋	Perfogen AKT-SP150	个	5
33	箭	碳铝箭 Easton X10 带箭头（550*2 打）	打	2

34	箭尾	伊斯顿 X10 外套式箭尾 4.5/1X 可装防打尾钉（颜色均匀）	个	200
35	弹力带	Joinfit （20 磅*9 条、25 磅*9 条）	条	18
36	箭袋	Perfogen AKT-SP068WG 无管	个	2
37	箭靶	多米诺 九宫格标准箭靶	个	1
38	箭靶	草靶 126*126*24CM	个	3
39	靶纸	80*80cm	张	100

（2）重点难点分析

供货难点分析：

1. 原材料短缺或涨价：由于原材料市场的波动和供需变化，短缺或涨价会导致一些原材料供应商无法提供足够的产品，从而影响产品生产和交货周期。

2. 运输困难：物流运输是商品进出口的重要环节，如交通拥堵、恶劣天气等因素都可能影响运输时间和货物安全。

3. 工厂停产、国际贸易政策变化：如政府对某些产品采取关税、出口管制等措施，或某些原产地的工厂停产，都会导致供应链中断和产生供应问题。

应对措施：

1. 与供应商建立长期合作伙伴关系：建立长期的供应商合作关系，提前储备一定量的原材料，以应对突发的供应问题。

2. 加强供应链管理和风险预警：通过加强供应链管理，了解每个环节的情况并及时预警和处理潜在风险，如寻找多个供应商、提高库存保障等。

3. 开放多渠道，降低依赖度：通过多渠道采购、引入新的供应商、转变产品组合等方式降低对某一单一供应商的依赖度，增强自身的供

应灵活性。

4. 优化生产计划和物流管理：通过优化生产计划、加强物流管理等措施，提高供货效率和准确性，以确保足够的产品供应。

（3）合理化建议

1.进货渠道保证

①公司的货源有固定渠道，供货商都是经严格考察之后才确定的合作关系，拒绝一切“三无”商品进入公司仓库。

②公司所有供应商都是经过“供应商评定程序”，严格审核其综合能力（特别是品质保证能力及供应批量和准时性）而确定，必符合国家相关法律法规要求，确保其所的商品符合国家卫生标准及质量标准。同时公司管理层对供应商的生产加工场地及其它衍生环节不定期进行随机抽查。

③质检组根据不同的设备所对应的不同的检验标准对来料进行严格的验收，并根据设备品种、批量、抽样数量、检验结果、不合格处理结果、来料日期、储存舱位、分发单位名称及分发数量进行详细的记录，以便于出现质量问题可追溯源头。

④经质检组检验合格后送到客户指定地点的设备，由客户专人进行再次检验，合格后方能卸货入库。

⑤原材料在分发前严格按“搬运、储存、包装、防护程序”进行操作，确保人为因素导致的质量问题风险降到最低。

2.送货进度控制措施

严格执行进度计划，控制送货质量，从时间和质量上保证供货及时质优。

1、供货时间承诺：我公司指派固定的人员按采购人提供的数量、质量等（具体以合同及采购订单的要求为准）将所需货物按时送达招



标人指定地点，由采购需求人验收并签字。

2、我公司承诺，我公司中标后保证严格按照采购方的交货时间及产品质量要求及时供货，并送达到指定地点。货物运输过程中产生的所有费用均由我方承担。

3.供货保障措施

1、我方中标后，特成此项目领导工作小组，保证按时、按质、按量完成任务。

2、若不按时完成任务，愿承担由此给采购方造成的一切损失和费用。

3、保证我公司提供的货物质量符合中华人民共和国国家标准、行业标准及其它相关标准。

4、保证我公司所生产的服装产品来自正规渠道，杜绝“三无”产品入库，绝不以次好，为采购单位提供充足货源及高品质的材料。

5、保证我公司产品符合采购单位的设计要求。

(4) 货物性能及技术参数

序号	器材名称	技术要求	单位	数量
1	长城精工高碳钢卷尺	100 米	把	1
2	star 标志碟	常规	个	36
3	软式标枪	70CM（塑胶）	个	10
4	软式标枪	88CM（海绵）	个	10
5	多功能敏	16 格	个	4

崇明区体育学校训练用体育器材采购（2026）

	捷梯			
6	德国精工皮尺	50 米加厚款	把	2
7	德国精工皮尺	30 米加厚款	把	5
8	Joinfit 阻力带（短）	10 磅/15 磅/20 磅/30 磅（各 27 条）	条	108
9	Joinfit 弹力带	（15+20+25 磅）组合套装（乳胶）	套	2
10	Joinfit 阻力带（长）	15-35 磅	条	40
11	Joinfit 阻力带（长）	5-15 磅	条	40
1	金陵起跑器	qpq—5 起跑器	套	6
13	小栏架（儿童跨栏架）	15 厘米 30 厘米 50 厘米（各 30 个）	个	90
14	田径发令枪		把	1
15	发令弹		发	200
16	高密度海绵块	20 厘米*12 厘米*4 厘米	块	100
17	瑞士球	KEEP/直径 65CM	个	31
18	金陵跳高架	TGJ-2 比赛跳高架	副	1

崇明区体育学校训练用体育器材采购（2026）

19	保护服	<p>主料：高性能合成纤维+棉</p> <p>辅料：1.YKK 拉链 2.高强度腈纶带</p> <p>性能：穿着舒适，吸汗透气性好，美观。</p> <p>通过中国击剑协会 CFA450N 认证。</p> <p>儿童组（16 岁后换 900N）</p>	套 (小号)	18
20	保护服	<p>主料：高性能合成纤维迪尼玛+棉</p> <p>辅料：1.YKK 拉链 3.高强度腈纶带</p> <p>性能：穿着舒适，有弹性，吸汗透气性好，美观。符合全国最高规格比赛要求。</p> <p>通过中国击剑协会 CFA900N 认证。</p> <p>成人组</p>	套 (小号)	2
21	双层护板	<p>材料：PVC+EVA</p> <p>规格：S</p> <p>性能：外表平整，适合人体造形，穿着舒适，保护强度符合国际剑联（FIE）标准。</p>	个	8
22	双层护胸	<p>材料：PVC+EVA</p> <p>规格：S</p> <p>性能：外表平整，适合人体造形，穿着舒适，保护强度符合国际剑联（FIE）标准。</p>	个	10
23	击剑袜	<p>材料：棉+涤纶</p> <p>规格：S</p>	双	18

崇明区体育学校训练用体育器材采购（2026）

		性能：穿着舒适，耐磨，透气性好，长度符合击剑协会规则规定。		
24	重剑面罩	<p>原材料名称：护面框——优质不锈钢钢丝；钢丝直径——$\varnothing \pm 0.1$；护面辅料——高强度纤维迪尼玛。</p> <p>技术指标：1、用于制造面罩金属网的不锈钢应在抗断强度和弹性及塑料变形方面具有极好品质。</p> <p>2、网眼为 1.9 ± 0.1 方孔，成形角度为 130°</p> <p>通过 FIE（国际剑联）认证（1600N）成人组</p>	个	18
25	儿童直柄重剑	右手 8 个，左手 2 个	只	10
26	儿童重剑手套	右手 18 只,左手 2 只	只	20
27	阻力带（短）	10 磅 5 根，15 磅 5 根	根	13
28	弓把	Perfogen AKT-SP221 25 寸大师款弓把（薄荷海蓝）	把	1
29	弓片	Perfogen AKT-SP146 68 寸（30 磅、28 磅）弓片	副	2
30	弓片	Perfogen AKT-SP263 T9 大师款弓片（38 磅）	副	1
31	弓片	hoyt2026 款 METRIX 碳素反曲弓弓片	副	1

		通用口（38磅）		
32	撒放袋	Perfogen AKT-SP150	个	5
33	箭	碳铝箭 Easton X10 带箭头（550*2打）	打	2
34	箭尾	伊斯顿 X10 外套式箭尾 4.5/1X 可装防打尾钉（颜色均匀）	个	200
35	弹力带	Joinfit（20磅*9条、25磅*9条）	条	18
36	箭袋	Perfogen AKT-SP068WG 无管	个	2
37	箭靶	多米诺 九宫格标准箭靶	个	1
38	箭靶	草靶 126*126*24CM	个	3
39	靶纸	80*80cm	张	100

2、对本项目编制的服务实施方案、人员岗位设置、工作流程和进度安排

（1）整体实施方案

1.1 备货

签订合同后，项目经理按照招标文件的要求安排生产商对货物的生产加工，跟踪备货进度并及时与采购方代表沟通，通报项目进展情况。

1.2 项目工作人员安排

针对本次项目，我认为必须有良好的组织结构保障才能确保本项目的顺利实施。

我公司提出和项目单位一起组建适于本工程系统平台实施和管理的组织和领导机构。

本项目组织机构如下图：

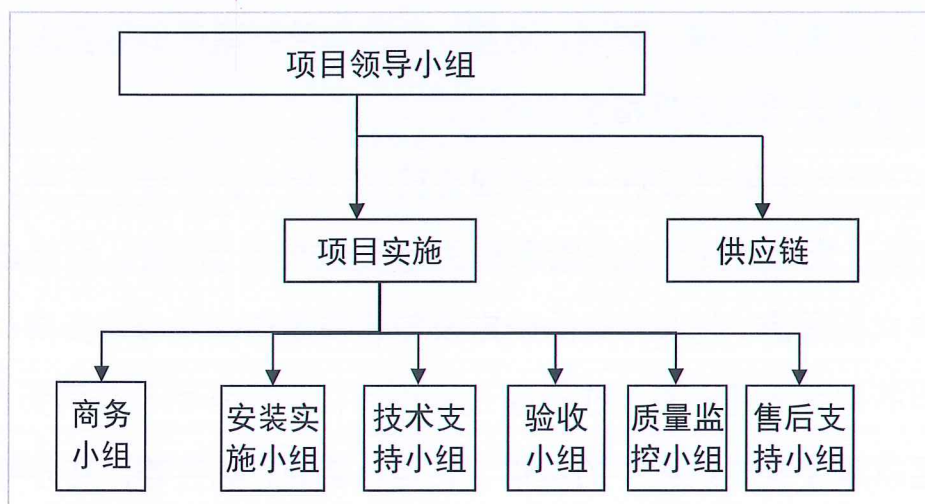

1.3 能按时保证货物供给方案

①公司的货源有固定渠道，供货商都是经严格考察之后才确定的合作关系，拒绝一切“三无”商品进入公司仓库。

②公司所有供应商都是经过“供应商评定程序”，严格审核其综合能力（特别是品质保证能力及供应批量和准时性）而确定，必符合国家相关法律法规要求，确保其所的商品符合国家卫生标准及质量标准。同时公司管理层对供应商的生产加工场地及其它衍生环节不定期进行随机抽查。

③质检组根据不同的设备所对应的不同的检验标准对来料进行严格的验收，并根据设备品种、批量、抽样数量、检验结果、不合格处理结果、来料日期、储存舱位、分发单位名称及分发数量进行详细的记录，以便于出现质量问题可追溯源头。

④经质检组检验合格后送到客户指定地点的设备，由客户专人进行再次检验，合格后方能卸货入库。

⑤原材料在分发前严格按“搬运、储存、包装、防护程序”进行操作，确保人为因素导致的质量问题风险降到最低。

1.4 货物储备方案

我方所出售的全部货物均应按标准保护措施进行包装，这类包装

应适应于远距离运输、防潮、防震、防锈和防野蛮装卸等要求，以确保货物安全无损地运抵指定现场。

每一个包装箱内应附一份详细装箱单、货物质量合格证书。

包装：货物交货时应按国家有关标准要求进行包装。包装必须与运输方式相适应，包装方式的确定及包装费用均由我公司负责；由于不适当的包装而造成货物在运输过程中有任何损坏由我公司负责。包装应足以承受整个过程中的运输、转运、装卸、储存等，充分考虑到运输途中的各种情况（如暴露于恶劣气候等）和项目所在地的气候特点，以及露天存放的需要。

1.5 配送路线安排

合理确定配送路线就是用最少的动力，走最短的里程，花最少的费用，经最少的环节，以最快的速度把货物运至用户手中。合理配送中的路线选择问题实质上往往上多目标的，也就是说，一条从产品供应源的路线要受到一个以上的目标影响。目标可以是运输费用最少、运输风险最小、运行时间最短或需求满足情况最好等。

时间安排：准时备货、发货。

运输安排：安排货车进行差时配送，避免交通的堵塞，选择最短的路径，选择路况最好的运输路线。

1.6 产品运输技术保障措施

1.6.1 运行安全控制

1、GPS 监控机制：产品在运输过程中必须进行严密管制，全程进行 GPS 监控；

2、运输机械启动前的检查：运输机械启动前必须对遮盖货物油布和加固情况作详细的检查，杜绝隐患，并做好记录。有问题必须在启动前排除；

3、运行过程中的检查：弯道检查：通过弯道大于 90° 的道路，必须慢行，确保设备处于相对水平的状态；

1.6.2 运输保障控制

对准备运输的设备产品做好防护措施，以防损伤。对运输的控制应该分四步进行：

1、装载前的验证：装载前，必须对要运输的货物进行核对验收；

2、有效地执行细则——执行防雨加固方案；——到货后立即执行接收条款。

3、选取和维护运输工具——正确选用运输工具；——对运输工具进行维护；

4、正确选取运输路线（在运输前再次对路线进行勘查，确保运输条件与实际情况相符等）。

5、人员的安排和考核——明确人员的职责——进行有关细则的内容、作用、使用方法的宣传教育。

1.6.3 技术安全措施

采取项目经理负责制；对参加该项目的操作人员进行质量、安全和施工的技术要求进行培训，对运输人员进行技术交底；运输机械人员在作业过程中按照国家劳动防护法规要求配备必要的安全防护设施；针对项目进行科学、合理的风险评估，确定实际需要的运输设备工具；在装、卸港口作业时，项目部将派遣专业技术人员会同货主有关人员在港口负责监装、监卸等工作；在接货时，严格检查，如有残损，及时将残损情况报告客户，并按照客户意见处理，并做好相应交接记录；运行前必须检查、产品装载与捆扎情况；做好超限运输标志；装卸过程中严格执行配载方案；在运输途中，定时检查设备的绑扎加固情况是否完好，如有不安全的隐患及时采取措施清除，以确保设备、



运输工具的安全；运输前必须对运输机械进行严格检查；严格按照安全质量操作规程和实施方案作业；夜间作业，运输机械各种灯光必须正常开启，最大限度地确保运输机械人员及设备的安全；安全质量监控人员全程跟踪，作好安全记录。

（2） 供货进度及工作流程

2.1 工作时间进度

（1） 交货期：合同签订后 30 天内，由我方将货物送至甲方指定地点；

逾期供货的，招标人可直接取消合同，由此造成的损失由我公司赔偿。

在供货期内，我公司自行到采购人处丈量尺寸、装箱、按照各个人员打包装袋、送货到采购人指定点发放到每位使用人员（如有特殊情况请中标方根据实际进行调换），并按投标时承诺的质量标准和供货期供货及提供质保服务。

在供货期内，我公司提供采购单位指定批次用品的合格的质检报告；不能提供合格的质检报告的，招标人有权判定我公司提供的是不合格产品，则招标人可单方面解除合同，并要求我公司赔偿相关损失。

2.2 工作流程

2.2.1 供货方案

本公司在中标合同签订即进入售后服务的实施阶段。

（一） 产品入库的组织

1、 成品仓库管人员在接到本项目产品品质部制成合格证后，按生产单数量验收组织入仓，并合理堆放。

2、 公司储运人员要求公司有关人员填制《供货前工程调查表》，如可行，则确定联系运输车辆，签订运输合同，购买产品运输保险。

- 3、按进度计划安排产品装车、运输。
- 4、将有关仓储、运输单据传递至工程组责任人手中，交接完毕。
- 5、准备处理意外事件。
- 6、在产品出库、装车过程中，按程序有公司品质部人员参加并签字确认。

（二）产品运输阶段实施计划

- 1、与汽车运输公司签订运输合同，并购买运输保险，并要运输公司交纳适当合同保证金。
- 2、运输车辆开至仓库门口，由公司自己熟练人员安排产品装车。
- 3、每日与司机保持联系一次，了解安全及进度情况。
- 4、根据项目工地情况，联系汽车尽可能运输至工地最近点卸车，卸车人员由工程小组全程监控。

2.2.2 严格执行产品送货程序

- 1、产品出仓要求定货单、备货单、购销单齐全、对应，监装人员才可以同意予以放行出仓。
- 2、测算出产品运输、安装、搬运的标准时间。
- 3、产品堆放、搬运时要留意纸箱上是否贴有红、黄或蓝色标签。红色代表易碎的异形件，不能重压，应堆放在最上面，切勿乱堆乱摆造成售后服务问题；黄色代表介于易碎品与安全货品之间，堆放时，尽量放在中间；蓝色标识一般表示平面板件，可以堆放下层。
- 4、注意产品上的摆放标识方向，堆放时要按照产品摆放标识去严格操作。
- 5、送货过程中严格遵守交通规则，不能超速、乱抢道等违章行车。

2.2.3 配送作业实施流程

因素

决策

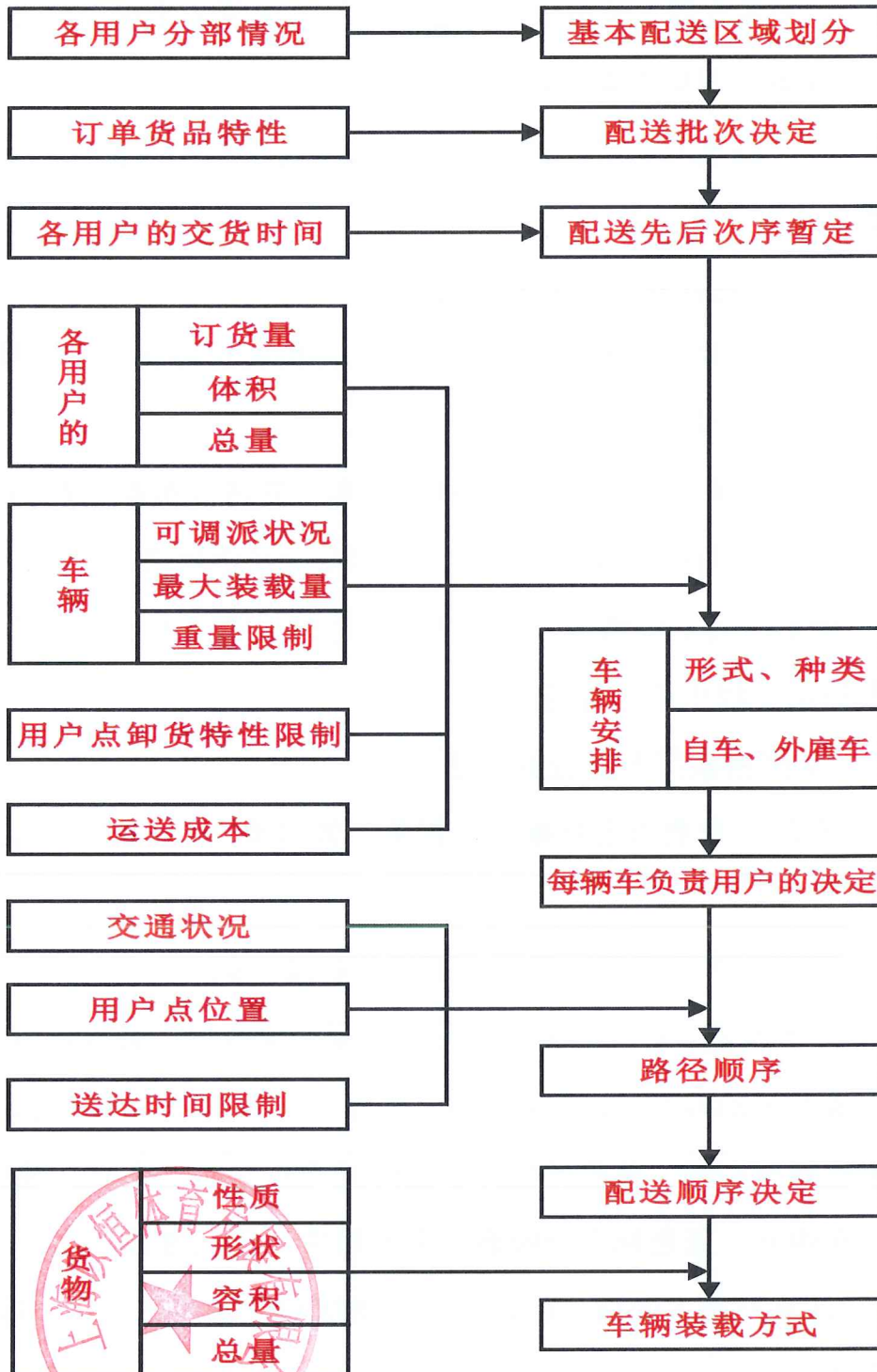

2.2.4 配送作业实施方案

我公司与项目单位签订合同后，将立即完成备货的工作。在供货期间，我公司将密切跟踪货物生产、运输情况。我们将以到货情况跟踪表的形式，每周向项目单位通报一次到货情况。

在供货阶段，我们遵循以下原则：

1、提供合格的产品

我方按照采购人提供的供应计划（包括调整计划）及要求的品种和数量向采购人提供满足本合同技术规定要求的质量合格、全新的货物。对于采购急需的货物我方承诺采取其他有力措施以保证供货的及时性，因此所发生的所有费用由我方自己承担。

2、不合格产品的处理

（1）采购人在交货地点有权随时抽检我方交货产品的质量，如发现质量不符合本合同规定，采购人有权拒收货物、拒付合同价款，并追究卖方由此造成的经济损失。

（2）我方供应货物的质量指标不符合合同规定的质量标准，我方自行处理并承担由此所发生的全部费用。给采购人造成损失的，我方给予赔偿。

（3）在质保期内，合同货物出现质量问题，经维修后仍然出现同样质量问题，我方予以无偿更换。质量保修期内，我方未能按采购人要求修复出现的缺陷，采购人有权另行委托其他单位修复，由此发生的费用，由我方自己承担。

3、包装、运输

（1）我方交付的所有合同货物均符合相关包装储运指示标志的规定，按照国家有关部门最新的规定进行包装，满足长途运输、能承受水平受力、垂直受力、多次搬运、装卸、防潮、防震、防碎等包装要求。

（2）我方按照合同货物的特点，按需要分别加上防冲撞、防霉、防锈、防腐蚀、防冻、防盗的保护措施，以便合同货物在没有任何损坏和腐蚀的情况下安全地运抵合同货物现场。

（3）合同货物包装前，我方应负责按部套进行检查清理，不留异物，并保证零部件齐全。接到供货通知后，将及时安排公司车辆进行货物装运，在装运货物时做到轻拿轻放，严禁碰撞或划伤货物，严格清点数量，尽量避免发生差错给用户带来损失，如用敞篷车装载完毕必须绑扎牢固并加盖防雨篷布遮盖，货物在运输时均办理货物保险，并督促驾驶人员必须按照运输合同规定按时将产品安全、迅速、准确无误和保质保量地运交到用户指定的卸货地点。

（4）我方认真执行产品贮存、运输规程，避免长时间暴晒，运输中注意支点位置、捆绑方法，避免货物表面划伤或被污染。根据合同产品的特点和在运输中的不同要求，我方在包装箱上醒目地标明“小心轻放”、“勿倒置”、“保持干燥”等字样以相应的标记图案。

（5）我方应在合同货物包装物外表明确标注货物的仓储保管要求，包装物外表的标注应清晰、牢固、防水、耐磨。如果我方未提出明确要求或采购人按我方要求进行仓储保管，合同货物在保管期间发生损坏的，我方承担由于修理或更换损坏的合同货物而发生的一切费

用。若因我方车辆限制或调配原因无法运输而由买方车辆承运部分，则我方按市场价格向买方支付运输费用。

4、交货

（1）若我公司有幸中标，签订供货合同后，我公司将根据合同供货批次数量进行贮备并库存货物，合理调配生产线，优先供应本项目所需货物。并根据买方的要求和交货计划，准时、安全的将货物运至采购人指定地点。不论我方采用何种运输方式，我方均保证采购计划供应量，并保证有必要的调峰运输能力，确保采购人的需要。

（2）我方在交货时提供合同货物出厂有关质量证明文件（如合格证，检验报告等），确保交货质量。如果合同货物是易燃和危险的，我方在发运前向买方提交说明合同货物名称、性能、保护措施和处理事故的方法的报告。

5、制定详细实施方案

（1）由技术支持小组、配送实施小组和项目单位技术人员共同对实施方案的技术细节进行分析、探讨和引证，并确认配置方案。

（2）完成实施方案的设计和编写工作后，我公司将对各实施小组等人员进行内部培训，务求参加项目的有关人员都能了解、熟悉产品的整体结构、方案设计的详细内容、实施的具体任务、各类技术细节和产品调试方法，以保证项目的质量。

（3）技术支持小组、供货实施小组同时制订一份具体的《项目实施计划》，计划应包含各项安装内容及要求、供货责任人、进度控制。

6、产品到货验收

（1）、验收方式：采用到货验收的方式进行。如果双方对设备的质量存在争议时，可委托有资质的检测机构进行检测，所需费用视检测结果由应承担责任的一方承担。

（2）、验收标准：采购人将按采购文件要求的技术参数及要求及不低于中标供应商提供的样品及样衣的技术参数及制作工艺、观感、用料进行验收。

（3）拟投入资源（包括人力、设备、材料等）

1、人员配备

组织机构	姓名	公司部门职称	任 务
项目组	刘雄	项目经理负责人	该项目的全面组织协调
运输组	刘雄	配送部经理	储备运输整体工作
售后组	刘雄	客服经理	负责售后、安装的整体协调工作

2、配备

（1）车辆配备：根据维护工作的要求，配备专用售后车辆，以保障货物正常使用。

（2）设施配备：根据实际条件和需要，配备相关的实验设施，以供维护人员培训、实验之用。

3、服务程序

在用户需要技术支持服务时，可以以热线电话、传真或者电子邮件的形式通知技术服务中心，技术服务中心的技术人员将在第一时间与用户联系，了解用户的准确需求，针对运行问题，技术人员将会对问题的相关现象进行详细记录，同时为用户提供解决方案，或者告知明确的答复时间，随后组织相应的技术力量对问题进行分析，制定解决方案。

(4) 主要技术人员配备情况

4.1. 项目组织机构图

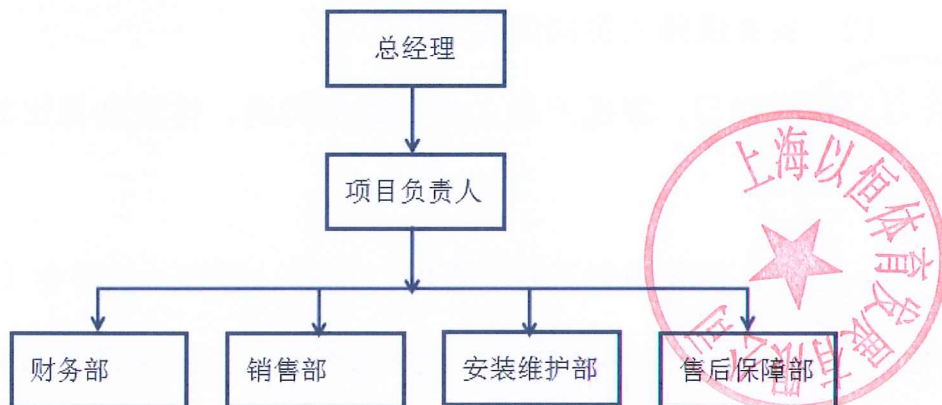

组织机构	姓名	公司部门职称	任 务
项目组	刘雄	项目经理负责人	该项目的全面组织协调
运输组	刘雄	配送部经理	储备运输整体工作
售后组	刘雄	客服经理	负责售后、安装的整体协调

			工作
--	--	--	----

4.2. 人员岗位职责

(1) 项目负责人岗位职责

- 1) 全权负责中标后招标人和采购单位对其项目的有关咨询、查询、签订和履行合同、无条件履行售后服务承诺和接受投诉等事务。
- 2) 负责对整个项目产品的质量、进度、安全文明管理监督，是质量、安全的第一责任人。
- 3) 做到全程质量管理，把握产品质量关。
- 4) 完成公司交代的其他任务。

(2) 安装维修人员岗位职责

- 1) 认真学习，掌握产品工作原理的构造、性能和易出故障的部位。
- 2) 维修人员要做到三好（管好、用好、修好），四会（会使用、会保养、会检查、会排除故障）。维修产品时，必须及时通知部门主管做好合理时间的安排。
- 3) 车辆和产品发生故障时，及时组织抢修，以最快的速度排除，保证生产顺利进行。
- 4) 服从生产调度，坚守岗位，对负责安装维修的产品要严格按照操作规程和质量标准维修，保证安装维修质量。
- 5) 完成领导交办的其他任务。

(3) 货物运输人员岗位职责

- 1) 做好公司货物分拣、运输配送工作。
- 2) 按照及时、准确、安全、经济的原则组织货物运输，杜绝运输差错。
- 3) 核对票据和商品数量，做到票单相符、票货相符，商品货单交接手续齐全。
- 4) 发运货物应包装牢固，标识清晰，严格按货物运输标识要求文明装卸、运输。
- 5) 收集运输过程中质量信息及可能发生的质量问题，并上报主管部门。
- 6) 货物送达后和客户办理交接手续。
- 7) 遵守交通法规，提高驾驶技术，做到文明驾驶，不发生责任事故。
- 8) 做好公司领导交代的其他出车任务。

(4) 售后服务人员岗位职责

- 1) 完成售后服务部的维保目标、工作管理情况。
- 2) 负责售后服务部的日常事务管理，指导所属部门的工作和人员调配，对工作人员进行考核和审定。
- 3) 负责处理各种应急预案和投诉处理，并向上级汇报。
- 4) 负责与社会各界、公司内部各部门的协调与沟通。
- 5) 完成上级安排的其他工作。

(5) 财务人员岗位职责

- 1) 协助项目负责人建立并完善财务管理体系，对财务部门的日



常管理、财务预算、资金运作等各项工作进行总体控制，提升公司财务管理水平。

2) 根据公司中、长期经营计划，组织编制公司年度财务工作计划与控制标准。

3) 进行会计核算和账务处理工作，编制、汇总财务报告并及时上报。

5) 负责组织公司成本管理工作，进行成本预测、控制、核算、分析和考核工作。

6) 完成公司交办的其他任务。

(5) 产品运输技术保障措施

一、运行安全控制



1、GPS 监控机制：产品在运输过程中必须进行严密管制，全程进行 GPS 监控；

2、运输机械启动前的检查：运输机械启动前必须对遮盖货物油布和加固情况作详细的检查，杜绝隐患，并做好记录。有问题必须在启动前排除；

3、运行过程中的检查：弯道检查：通过弯道大于 90°的道路，必须慢行，确保设备处于相对水平的状态；

二、运输保障控制

对准备运输的设备产品做好防护措施，以防损伤。对运输的控制应该分四步进行：

1、装载前的验证：装载前，必须对要运输的货物进行核对验收；

2、有效地执行细则——执行防雨加固方案；——到货后立即执行接收条款。

3、选取和维护运输工具——正确选用运输工具；——对运输工具进行维护；

4、正确选取运输路线（在运输前再次对路线进行勘查，确保运输条件与实际情况相符等）。

5、人员的安排和考核——明确人员的职责——进行有关细则的内容、作用、使用方法的宣传教育。

三、技术安全措施

采取项目经理负责制；对参加该项目的操作人员进行质量、安全和施工的技术要求进行培训，对运输人员进行技术交底；运输机械人员在作业过程中按照国家劳动防护法规要求配备必要的安全防护设施；针对项目进行科学、合理的风险评估，确定实际需要的运输设备工具；在装、卸港口作业时，项目部将派遣专业技术人员会同货主有关人员在港口负责监装、监卸等工作；在接货时，严格检查，如有残损，及时将残损情况报告客户，并按照客户意见处理，并做好相应交接记录；运行前必须检查、产品装载与捆扎情况；做好超限运输标志；装卸过程中严格执行配载方案；在运输途中，定时检查设备的绑扎加固情况是否完好，如有不安全的隐患及时采取措施清除，以确保设备、运输工具的安全；运输前必须对运输运输机械进行严格检查；严格按照安全质量操作规程和实施方案作业；夜间作业，运输机械各种灯光必须正常开启，最大限度地确保运输机械人员以及设备的安全；安全

质量监控人员全程跟踪，作好安全记录。

四、应急预案及处理

1、组织保障

项目部下设专门的应急支持小组，建立内部和外部沟通机制。物流部亲自指导、指挥应急支持小组的日常工作，直接听取应急支持小组的各种报告。在特定的紧急状况下将召集会议，组织临时机构或者亲赴现场处理，直至紧急状况解除。各分组组长负责其职责范围内应急预案措施的组织、落实、实施。

2、基本应急措施

针对影响业务正常运行典型的潜在风险因素，项目部将致力于通过采取“策划、分析和提高作业水平”等措施予以防控。由于第三方责任、不可控因素等导致的实际发生的紧急情况时，将按照预先制定的应急预案，“即时报告、维护现场、请求支援、替换替代、调整计划”等措施，在客户的确认或授权下处置，必要时，项目部将临时改变分工模式，由物流部亲自调配资源，消除或减轻紧急情况给客户带来的不利影响。物流部还将通过培训，并制作便于携带的应急预案印刷品等方法，确保每一位具体从事现场操作的工作人员熟悉本应急预案内容，进而在紧急情况发生时，采取最为恰当的措施。

3、应急预案

（1）天气突变应急预案

如在装卸货物期间遇天气突变，如降雨大风等情况，及时对货物进行遮盖，保证货物安全接收。

（2）运输机械故障应急预案

在运输前，通知备用操作及维修人员待命。如在途中运输运输机械出现故障，立即安排维修技术人员进行维修。如确定无法维修，及时调用备用运输机械，采取紧急运输措施，保证在最短时间内运抵指定地点；

（3）路线堵塞应急预案

在产品运输过程中遇到交通堵塞情况；服从当地交通主管部门的协调指挥，加强交通管制。应建议改变运输计划，或者寻求新的通行路线，保证顺利通过；

（4）路线事故应急预案

在运输运输机械发生交通事故时，现场人员及时保护事故现场，并上报物流部经理、货主及保险公司，说明情况，积极协调主管部门处理，必要时，协调主管部门在做好记录的前提下“先放行后处理”

（5）不可抗力应急预案

在运输过程中有不可抗力的情况发生时，首先将运输设备置于相对安全的地带、妥善保管，利用一切可以利用的条件将事件及动态通知货主，并按照货主的授权开展工作。如果基本的通讯条件不具备，则做好相关记录和货物的保管工作，直到与货主取得联系或者不可抗力事件解除。不可抗力的影响消除后，如果具备继续承运的条件，项目部将在确保设备以及运输人员安全的前提下，继续实施运输计划。

（6）配送人员保障计划

1) 送货员岗位职责



1、按公司指派的单位进行送货，接货或卸货时要核对品种、数量，检验质量，确保无误后办好必要手续。按规定时间将食品送达各单位，同时收好回单交给统计人员。

2、对接收单位的同志要客气、热情，较为笨重之物帮助放入指定位置。

3、送货时，遇到数量不足或者质量问题，应及时想法补足或收回，不得把存在质量问题的货物留在贵司。

4、认真听取客户意见、要求，及时向中心反馈信息。

5、积极推荐本公司认可的价廉物美的产品和营养配方给贵司，为公司 and 贵司穿针引线。

6、团结、协助公司的所有人员，搞好日常工作。

2) 沟通与协调

1、我公司与贵司清洁工配合工作，不乱倒垃圾，不得将垃圾及杂物倒入贵司垃圾筒或垃圾房。

2、我公司配合甲方或公安、消防、安监、卫生防疫等部门做好安全宣传和查验工作。

3、我公司工作人员在工作期间出现任何安全事故，均由我方负责处理；如出现不可抗力的事故，则按国家有关条例处理。

4、贵司配合我公司做好配送工作，协调解决配送、贮存等工作，确保货到贵司后有相关人员及时负责验收并办理签收手续(签字、盖章等)，把好质量关、数量关，保证各贵司的配送工作正常有序开展。

3) 运输岗位职责

3.1 运输配送主管岗位职责

运输配送主管的主要职责包括合理安排运输配送人员，合理调配运输车辆，指导和监督配送工作等，其具体职责如图所示。

- 制定运输配送日常管理制度，并负责落实执行
- 负责审批运输配送计划，并监督实施
- 负责对运输配送人员进行调度和安排
- 组织做好运输配送设施设备的日常管理工作
- 负责运输车辆的组织、调配和管理
- 对运输配送过程中产生的单据和档案进行管理
- 完成领导临时交办的工作

3.2 运输调度专员岗位职责

运输调度专员主要负责运输规章制度的草拟、车辆的调度、运输费用处理等工作事项，保障货物的及时运送和在装车过程中的完好，其具体职责如图所示。



- 协助运输配送主管制定运输规章制度和安全管理制 度，组织执行并监督
- 制订运输计划，报运输配送主管审核后监督执行
- 合理进行车辆调度，确保运输效率
- 审核运输、保险费用，在相关单证上签字
- 审核发运要求，选择最佳发运路线和方式
- 组织实施专项运输方案，负责项目的组织协调、跟踪工作
- 处理运输事故，并负责善后事宜
- 完成领导临时交办的工作

3.3 配送专员岗位职责

配送专员主要负责制订配送计划，协调客户或供应商配送需求，优化配送方案等工作，其具体职责如图所示。

- 制订配送计划，并组织执行
- 监控货物的发送及运输，以保证货物配送的及时、安全
- 负责与客户或供应商进行沟通，协调配送过程中发生的问题
- 优化货物配送作业流程，不断提高配送工作效率
- 完成领导临时交办的工作

3.4 装卸专员岗位职责

装卸专员的主要职责是组织装卸人员做好货物出入库时的装卸

搬运工作，其具体职责如图所示。

- 做好装卸作业管理制度、流程建设
- 负责组织装卸人员进行货物装卸作业，保证按时按量装卸
- 负责组织货物装载后的固封防护工作
- 根据仓储作业管理要求，负责作业后的场地清扫和清理工作
- 负责装卸人员的劳动纪律、现场管理等日常检查、督导、考核工作
- 完成领导交付的其他工作

4) 专人送货

我公司有 24 小时固定电话服务，配备专人服务，专人跟踪，根据顾客需求，进行线路调整。时间紧、距离远的客户优先发车进行配送。做到优先分割，优先加工，优先开票，优先装车，优先发车，优先配送，保证客户的时间需求。

5) 售后处理

当产品配送出去后，发生顾客纠纷，在第一时间内快速处理。质量问题无条件退货，然后以最快的时间给客户进行调货。其它问题，在第一时间内与客户进行沟通，解决客户问题。

(7) 管理和协调方法

为了使项目能够按照计划、有条不紊地进行，我公司将整个实施过程分为实施前期、实施中期、实施后期三个阶段，每个阶段根据具体任务分为多个环节。项目实施环节统计如下：

项目环节	任务内容简述	任务执行组
实施前期		
设备供货	进行商务洽谈，确保项目中所有设备如期、安全地到达用户现场。	商务组 技术支持小组
制定详细实施方案	根据设计方案，协助项目单位制订设备安装实施的技术标准； 根据项目单位现状提供详细的单位分布环境等分配方案；制定详细的进度计划； 编制实施方案、技术参数手册和设备安装手册。	技术支持小组 质量监控组
内部技术培训	相关技术人员进行内部培训。	技术支持小组 安装实施小组
实施环境调查	检查、核实实施现场的环境。	技术支持小组 安装实施小组
实施中期		
设备到货及验收	设备到货，并在指定的地点交货、到货验收	项目领导组 商务小组 安装实施小组
现场安装调试	实施小组进行现场设备安装调试工作、现场培训工作	技术支持小组 安装实施小组
设备初验	实施小组完成安装调试工作后，进行	技术支持小组

	网络联调，并依据测试计划对设备进行自测。	安装实施小组
设备试运行	设备初验通过后后试运行	技术支持小组 安装实施小组
竣工验收	根据验收方案对设备进行验收。	技术支持小组 安装实施小组 验收小组
实施后期		
技术支持与售后服务	提供给用户及时准确的帮助，包括使用方面的热线咨询、故障的修复。	售后支持小组

具体针对每个项目的实施计划，以中标后，与用户沟通结果为准。

3、服务承诺、奖惩措施及质量保证措施

(1) 售后服务承诺

1.1 针对本项目的服务承诺

1. 所投产品的质量保质期

1. 质量保质期：自买方或其指定的产品接收单位确认产品验收合格之日起的一年。以下情况买方根据中华人民共和国相关法律、法规所享有的权利与救济不受上述质量保质期的限制：

我方承诺质量保质期结束后，1年内所提供的易耗损配件不得涨价，并承诺终身维修，维修费用按照人工及材料成本价标准收取。我



方承诺提供自验收合格之日起两 1 年内的备品、备件及耗材供应，价格按照材料成本价标准收取。

2. 在质量保证期内，如果我方对买方提出的索赔和产品差异负有责任，我方按照买方同意的下列一种或多种方式解决索赔事宜。

2.1 退货。经买方要求，我方以合同中规定的同种货币将货款退还给买方，并承担由此发生的一切损失和费用，包括但不限于利息、银行手续费、运费、保险费、检验费、仓储费、装卸费以及为保护拒收的产品所需的其它必要费用。

2.2 减少价款。根据产品的低劣程度、损坏程度以及买方所遭受损失的数额，经合同各方商定同意降低产品的价格，如协商未果，则买方有权要求解除合同并退货。

2.3 更换。若我方未提供符合招标文件、投标文件中要求的产品，买方有权要求更换。若因卖方所供产品停产、升级等自身因素，导致供货产品品牌、型号有所变更，在征得买方同意后，且保证所调换产品价值、质量不低于原合同产品时，方可调换且调换比例金额不超过合同总金额的 10%。我方承担一切费用和 risk。

2.4 修理。经买方要求，我方在质量保证期内予以免费保修，并终生负责维修。

在质量保证期内卖方产品如发生缺陷或故障，我方在接到买方通知后二十四（24）小时内响应，并在 7 个工作日内给予解决并交付使用。如我方未能按时修正，买方有权自行派有资质的人修理，并告知卖方，发生合理费用由我方承担。

3. 所有产品在承诺的质保期内提供免费维修保养。保修期间如出现设计、制造、运输、装卸等原因造成的质量问题，我公司无偿负责更换。

2. 售后服务承诺

1) 我公司提供完好、全新的原包装产品（包括零配件），随机技术资料齐全。产品符合国家质量检测标准。按采购方指定的地点送货，要求工艺美观，合格证、说明书。

2) 采购单位在中国使用该货物或货物的任何一部分时，免受第三方提出的侵犯其专利权、商标权或工业设计权等知识产权的起诉或司法干预。如果发生上述起诉或干预，则其法律责任均由我方负责。

3) 质保期内设有一对一的服务专线、售后服务 7×24 小时响应。质保期内出现变形、脱色、起泡等产品质量问题时，必须包修、包退、包换，直到采购人满意为止。

4) 我公司保证所提供的产品包括相关附件为相应厂家原装正品，符合国家有关规定。我公司保证所提供产品具有合法的版权或使用权，应由我公司负责，采购人和代理机构不承担责任。

5) 我公司提供采购单位售后服务的技术支持及售前售后服务。

3. 售后服务响应时间

提供技术服务热线（7*24 小时），负责解答采购人在产品使用过程中遇到的问题，并及时提出解决方法。

4. 保修期内、外服务保障承诺

4.1 保修期内，我司提供强大的技术支持，质保期内出现任何质量问题（人为破坏或自然灾害等不可抗力除外），由我司负责全免费（免全部工时费、材料费、管理费、财务费等等）更换或修复；验收



合格前所发生一切安全和质量事故及费用，均由我司承担。我方如不能修复将给予更换。

4.2 质保期外，若产品出现质量问题，接到甲方反馈后我公司需在 3 小时内赶赴现场并提供解决方案。

4.3 我公司设专门的售后服务和岗位，公司售后服务负责消费者反馈信息的收集、投诉的受理，退货、换货、货品的维修等工作。

4.4 公司售后服务人员在接到维修来电来函时，应详细记录客户名称、具体地址、联系方式、商品型号、购买日期等相关信息，查清存在的问题和故障现象，以上内容登记清楚后，送交售后服务中心处理。

4.5 如发现货物与装箱单数目不符或质次、损坏等问题，由我方立即无条件负责补齐或安排重新发货；如箱件已损坏，缺件按我方在投标文件中的报价，由我方补齐，相关费用有我方承担。

4.6 根据检验结果或者在质量保证期内，如果货物的数量、质量或规格与合同不符，或证明货物是有缺陷的，包括潜在的缺陷或使用不符合要求的材料等，使用方可以书面形式向本公司提出本保证下的索赔。

5. 包退包换承诺

按照国家规定“三包”的内容进行售后服务。我公司应在中标后根据采购人要求的时间配送货物至采购人指定地点，对质量不合格的货物在 60 天内负责包修、包换，并承担由此产生的包装、运输等一切费用。包修、包换后的货物应送至采购人指定地点。出现以下情况时应包退、包换或包修：

5.1 包退、包换（包括但不限于以下情况）

- (1) 产品尺寸不符合而无法修理时；
- (2) 未达到质量等级为一等品（一级品）的标准或规定；
- (3) 因运输、装卸等过程中，出现产品磨损、破损等破坏性问题时；
- (4) 在一年内按规定方法洗涤而出现褪色时；

5.2 包修（包括但不限于以下情况）

我公司应承诺根据本项目特点，定期到采购人单位进行包修服务。

1.2 售后服务保障体系

1、服务人员组织机构

（一）服务人员岗位职责

为了保障供货的进度和质量，在招标完成后，双方应成立一个项目实施小组，具体应该包括以下几个小组：项目管理小组、供货管理小组、售后服务及培训管理小组等，各小组在项目管理小组的统一带领之下，共同完成这一项目。项目管理小组领导工作有招标方指定人员和我公司分别委派有关负责人共同组成，项目经理全权负责本项目实施总体安排，统筹制定工作计划、协调各小组之间的工作步骤和节奏、以及有关实施过程中重大事件的决策，各项目小组的具体工作分配如下：

名称	工作范围和工作职责
项目管理小	成员包括技术人员、供应人员、质量监督人员、财务

组	<p>管理人员、售后服务人员等，具体领导和协调以下事项：</p> <p>协调配合：就项目有关事项，协调双方工作，配合供货进度；</p> <p>进度控制：制订个阶段进度和监督进度完成情况；</p> <p>质量监督：随时发现问题并解决问题；</p> <p>质量验收：根据国际国内有关标准，对产品进行验收；</p>
供货管理小组	<p>具体负责每天的供货进程；</p> <p>质量监督和检查；</p> <p>负责安全问题；</p> <p>负责工作纪律问题；</p>
售后服务及培训管理小组	<p>由我公司经验丰富的技术人员和培训人员组成，负责项目的售后服务和相关的技术和普及性培训；</p>

（二）组织结构图

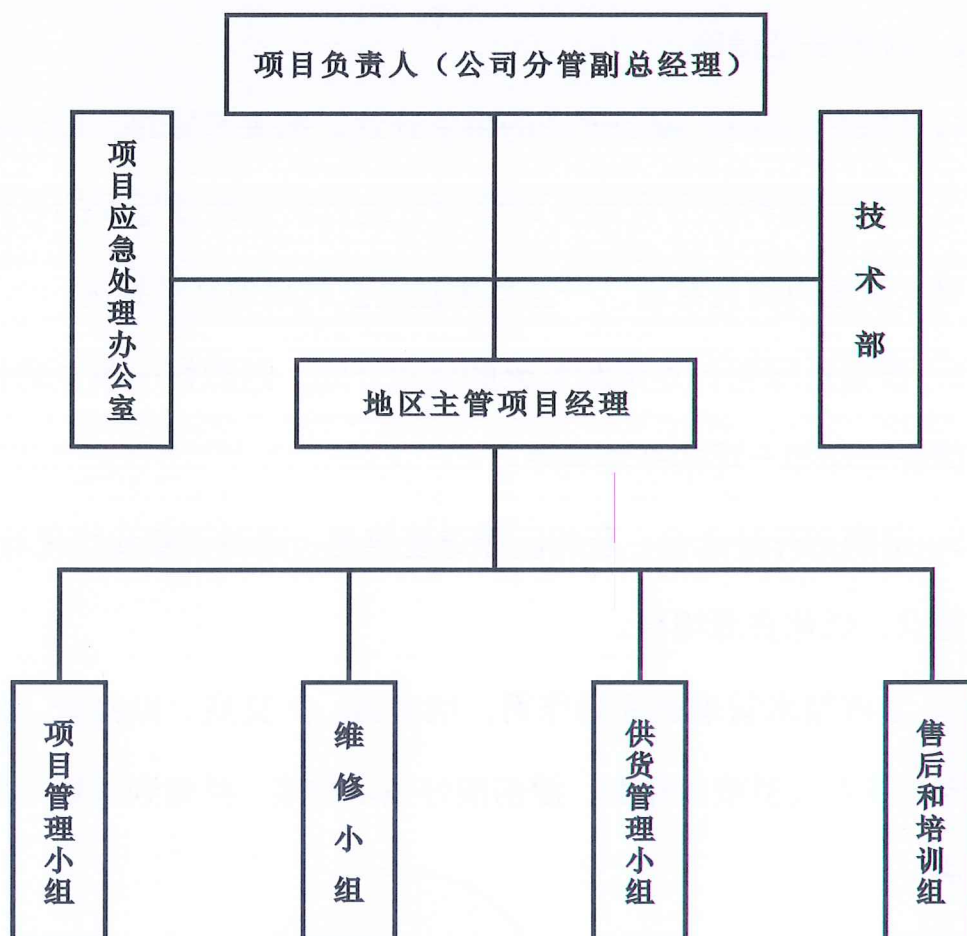

2、确保供货进度及技术组织措施

1、我单位一旦中标，本项目将列为我单位的重要项目，优先提供投入本项目的人力、物资和运输设备，指挥机构迅速成立及时到位。

2、按项目法原理组织，成立高效运行的项目部，主要技术人员和管理人员均由参加过类似供应项目具有丰富经验的人员组成，以充分利用以往类似项目的经验，满足项目需要。

3、建立健全项目管理组织机构，强化一线组织领导和指挥。建立从经理部到各部门的高度指挥系统，全面、及时掌握，并迅速准确地处理影响项目进度的各种问题。

4、发扬我单位敢打硬仗的光荣传统和作风，群策群力抓好目标管理。

3、技术保证措施

1、项目供货前，编制严密的供货计划，抓关键线路，做到科学供应。编制计划时充分考虑各线路中可能对供货造成延误的各种因素，确定进度时留有余地，一旦发生延误及时采取补救措施。

2、根据总网络计划编制每天的供货计划，组织好一条龙的作业线，保证一环扣一环的井然有序。

3、定期召开计划会，及时反馈进度信息，适时调整和优化计划。抓住重点，优化资源组合。

4、发挥技术管理的保障作用，细审核、严交底、勤检查、抓落实。专业技术人员跟班作业，提前搞好技术交底，并做到发现问题及时解决。

4、劳动管理措施

1、优化项目管理，严明劳动纪律，对劳动力实行动态管理，优化组合，使作业专业化、规范化。

2、加强用工的计划性，实行定额用工。加强劳动定额管理，确保定额水平的完成。

3、根据项目需要，配备充足的技术人员和服务人员，并采用各项措施，提高劳动者技术素质和工作效率。

5、质量保障措施

1、加强质量管理，选配具有较好的技术素质较强的事业心和责任感的同志担任管理工作，配齐维修人员，配足常用配件。

2、加强产品的维修与保养效率，确保完好率和出勤率。

6、处理好各种外部关系

1、从采购单位管理，密切与本项目相关单位的合作与配合，取得互相之间的支持。

2、与各部门联系，搞好团结，理顺关系。

3、遵章守法，消除不利因素，减少干扰，确保供货顺利进行。

我司承诺，提供成交设备齐全的资料，负责产品的供货、调试；提供及时迅速优质的服务，迅速快捷提供设备的备品备件，并保证采购人能及时买到设备所需的备品备件和易损件；产品出现故障后，及时迅速响应及排除故障。

7、售后服务一览表

保修期内 售后服务 制度	质量保证期内，除人为因素损坏外，全部免费维修。
保修期后 售后服务 制度	在超过保修期后，对任何原因所导致的故障或损坏，我方均只收取所更换的材料成本，免收人工及服务费。提供及时、迅速、优质服务的承诺，迅速快捷地提供货物的备品备件，保证采购人能够及时买到货物所需的备品备件和易损件。
告知后出 修制度	发挥与采购方距离近的优势，承诺接到服务电话后，迅速到达现场。到达后如有会议活动马上提供备用设备。
巡检制度	我方将提供技术服务专线电话和本项目的专项技术服务人员，随时解答使用方提出的应用技术问题。并针对

	特点用户调查反馈意见。发货前两月全部电话巡查，后半年重点巡查。采购方举行重要会议时我司免费提供现场技术支持。
装备建档 服务制度	我方将有专项人员，将发运产品资料归档整理，随时解答使用方提出的问题。
其它售后服务	建立紧急异常的处理保障体系。提供完整的维护手册，设备清单等，并帮助业主建立系统档案。以便在以后发生故障时及时提供资料，迅速找到并排出故障。

8、保修期内维修保养

本公司一贯奉行“开放式服务”的方针，只要是产品维持稳定运行所需要的，都可以提供服务。下述的各项原则就是本公司奉行“开放式服务”的例证：为多厂家产品环境提供全面的技术支持，根据客户的具体要求，提供灵活的有针对性的支持，公司将对所有产品、产品进行系统的技术支持和服务，本公司将提供所需的技术服务和定期维修保养，同时提供二十四小时的紧急维修服务。

维修保养事项包括但不限于以下内容：

- 1、为保持产品的正常运行，定期的检查保养或易损件更换，包括：提供材料、清理物料及劳务。
- 2、提供维修保养记录书，以便工作人员随时查阅有关产品的维修保养、部件更换次数、检查及维修日志等记录。
- 3、按照以下要求安排定期维修及检查。
- 4、对所有产品进行例行检查；产品的清理；产品的调试；替换

所有不正常的产品。

5、在保修期内，每年乙方向甲方提供不少于4次的巡检服务。

6、为业主培训一批技术熟练的系统维护管理人员和技术维修人员，做到熟练产品，迅速排除故障，有效进行产品保养。为他们提供有效的技术咨询服务，做到可以独立操作、拆卸、安装、调试。

1.3 售后服务内容

1、服务内容

为了做好客户服务工作，我公司由总经理直接挂帅，建立了一整套完善、详细的规章制度，从客户需求开始，直至售后服务，实施严格的考评、监督措施。并在每周召开工作会议，定期通报有关情况，了解用户的反馈信息，总结服务情况，不断提高业务及服务工作水平。

针对不同行业用户的特点采购，我公司组织、选派有丰富经验、专业知识全面、并具有上岗技术证书的资深工程师组成专门的行业项目服务小组，为客户度身定做特殊的特殊服务。

（一）售前服务

我公司拥有专业的技术服务队伍，能为用户提供从方案制定、设备的定制等的全方位售前技术服务，在销售前期，公司派员上门详细了解用户需求，在充分了解用户需求的基础上根据用户需求做出适合用户的需求配置等技术方案。在24小时内提交给用户。当双方认为在技术、商务上可行后，即可与用户签订合同。在合同签订后，公司的商务部门即开始安排合同的执行准备工作。

（二）售中服务



1、产品准备和检验

（1）我公司商务采购部门将根据合同要求保证货物的质量和交货期。

（2）采购部必须直接和生产厂家或有信誉的区域总代理进货，货物必须保证符合中华人民共和国国家安全环保标准及该产品的出厂标准，同时必须保证货物是全新的（含零配件、随机工具等），表面无划伤。并检验核对所供货物的用户手册、保修手册、有关资料及配件、随机工具等是否齐备，严防水货、假货，并保证把货物按时、按质、按量准确无误地交到用户。

（3）如遇到用户急需但市场缺货的情况，公司将想尽一切办法，急用户之所急，尽量满足用户的需求。在特殊的情况下，免费提供不低于用户需求的产品配置的产品给用户临时使用，保证满足用户的正常工作。

2、送货和现场服务

（1）在合同订立后按合同或用户要求免费将所需货物送到用户指定的地点。

（2）在用户在场的情况下，开箱、验货及清点货物，完成货物的交收工作。

（3）免费对用户的产品使用环境进行现场的检查，提出合理的建议，帮助用户解决使用环境的安全问题。

（三）售后服务

在项目开始实施时，我们将设立一名专门的项目跟踪人员，定期

回访和长期跟踪用户，以便及时了解产品的运行情况和解决随时可能发生的服务需求。

我公司除了提供的自有的质量保证及保修服务外，还同时提供产品供应厂商直接的技术支持和保修服务，以确保用户的产品正常使用。

1、货物的保修期限

维修实行即时的备件更换方式，如备件缺货时，我公司保证提供相同档次或不低于原备件规格、性能的备件给用户使用，以保证用户的正常工作。

2、服务响应时间

（1）保修期内当产品发生故障时，在接到用户请求后，我方的工程技术人员首先通过电话联络用户，详细了解故障现象。能够在电话中解决的问题，可采用电话支持的方式向用户提供解决问题步骤和方法，这样，使得小故障迅速得以排除。

（2）对于电话不能解决的问题，或用户不能准确地反馈故障原因和现象的，我们将立即作出响应。

2、保修内容

1、公司免费提供一套易损坏零部件，对所有产品负责运输、验收。

2、提供及时、迅速、优质服务，迅速快捷地提供货物的备品备件，保证采购人能够及时买到货物所需的备品备件和易损件；

3、供货完毕后，公司将派经验丰富的服务人员现场对产品的使



用及日常维护进行详细的培训，时间地点由双方协商，免收一切费用。

4、保修期满之后，将提供同保修期内一样的服务质量，以最低的出场价收取维修成本费，不收取任何服务费、上门费；

3、售后服务团队

1、售后人员：服务工作人员 3 人；

2、交通工具：现有服务车辆 2 台；

3、配件及产品储备：设有专业的配件仓、半成品仓、成品仓、保证供应及时；

4、维修技巧：所有维修人员均经过严格的职业道德教育和专业技能上岗培训；

5、承诺所供产品均为环保产品，无刺激性味道和明显异味，并提供优质的售后服务。

1.4 售后服务工作方案

1、详细的售后服务方案

（一）服务方式

客户可通过服务热线及时与我们取得联系，我们将按照最快、最方便的原则，调动技术支持、技术服务资源，尽快解决问题。技术服务工作方式包括以下各项：

1、现场支持

（1）项目实施期间，项目实施组工程师将根据项目计划驻守在现场，直接解决遇到的各种问题，及时为用户服务。

（2）项目服务完毕后，保证技术支持工程师留守现场，及时解

决现场问题。

（3）项目保修期以外，可与客户签订长期服务合同，我们愿意为用户提供终身技术服务。

2、通信支持

根据情况，技术服务工作可通过各种通信手段指导客户技术人员解决问题，主要包括电话解答和资料传真，还有网上支持。

3、巡访支持

根据情况，技术服务工程对客户进行巡访，检查货物的工作状态，进行例行维护和协助客户完成其它技术工作，了解用户新的需求。

4、资料发布

（1）对重要故障，我公司将及时给出现场技术支持服务总结报告，以利于分析使用状态，总结问题产生的原因及预防办法。

（2）将所积累的问题与解答整理汇编，帮助客户建立必要档案，以供方便查询。

（二）服务内容

- 1、使用过程中遇到的基本问题，提供技术上的解释和解决方案。
- 2、出现异常情况，能够迅速做出反应，提供解决方案，保证正常使用。

（三）服务承诺

质保期符合国家标准，供货时损坏免费更换。质保期内出现质量问题，负责免费退换。免费质保期为货物验收合格之日起计算，终身维护。所有货物的质量保证将按照各厂家的质保年限及方式进行。

对于发生故障的维修、技术动摇，我公司将快速做出反应，提供全方面的技术服务。方式包括：

- 1、在电话上立即给出解答方案。
- 2、通过资料查询、模拟实验得到解决方案，传真给客户。
- 3、对于技术支持工程师短时间不能解决的疑难问题，将立即将此情况传达给客户，并请求专家后援机构支持，等得到解决后传真给客户。
- 4、对于依靠通信方式不能解决的问题，技术支持工程师会尽快赶赴现场，了解情况，现场予以解决。

5、定期回访客户，检查货物，建立用户档案。

2、服务制度保障措施

我公司作为国内领先的产品提供商，有着一套执行良好售后服务管理度，在这套售后服务管理制度的指导下，公司技术支持服务体系在业界一直深受用户的肯定和好评。公司的售后服务管理制度包括客户满意、总体管理、组织保障、全面质量、长效跟踪 5 大部分。在本项目所中，我们在我公司现有服务体系的基础上，秉承“以客户满意”为最终目标的理念，制定了针对项目特点的技术支持服务方案。

我公司有着丰富的售后服务经验，培养和造就了一批既精通专业技术又熟悉部门业务，且具备过硬工作作风的员工队伍。公司的技术支持中心，可为用户提供全方位的、高效的、及时的技术支持和售后服务。可及时、迅速地为用户解决应用过程中出现的问题。持续的服务保障体系、真正的用户化服务模式及迅速的维护响应是我们服务的

特点。这种服务打破了一般的“快速响应，热情周到”的服务范畴，而使服务提升到“长期保驾，全面负责”的运行级的服务水准。

3、服务管理

服务管理工作包括维护、故障处理、维护配备、维护程序等主要内容。

1、故障处理

接收到故障信息后，立即组织技术人员抢修；并认真填好工作记录。

2、维护配备

（1）车辆配备：根据维护工作的要求，配备专用售后车辆，以保障货物正常使用。

（2）设施配备：根据实际条件和需要，配备相关的实验设施，以供维护人员培训、实验之用。

3、维护程序

在用户需要技术支持服务时，可以以热线电话、传真或者电子邮件的形式通知技术服务中心，技术服务中心的技术人员将在第一时间与用户联系，了解用户的准确需求，针对运行问题，技术人员将会对问题的相关现象进行详细记录，同时为用户提供解决方案，或者告知明确的答复时间，随后组织相应的技术力量对问题进行分析，制定解决方案。

1.5 售后服务保证措施

1、对我方提供的货物实行“三包”的说明

在质保期内，由于我方设计选用材料和生产工艺不当导致产品出现故障的情况下，公司包维修。当出现故障的产品无法修复，无法正常使用时，公司包换。因设计错误而造成产品无法使用的，公司包退，并免费更换使用的产品。总之，我方提供的产品若出现质量问题，按用户要求无偿予以包修、包换、包退。

2、技术支持服务

我公司设有 7×24 技术人员热线，免费提供包括但不限于下述内容：升级服务、上门服务、故障排除和故障排除所需的备件更换（含备件本身）等服务。

该项服务的提供时间为一年 365 天，周一到周日，每天 24 小时。

3、现场抢修服务

质保期后我方承诺终身提供产品维修服务。用户有需求，可上门服务，如遇紧急情况，可先提供应急处理方案，保证产品运行，我方人员与质保期内的维修响应时间一样到现场处理修复产品，只收取产品和材料的成本费。质保期后仍每年对用户进行巡访，了解产品质量和运行情况，协助用户解决运行中遇到的问题，巡访费用由我方承担。

(2) 质量保证措施

2.1 供货质量承诺

1、本项目所供产品质量符合中华人民共和国国家标准、行业标准及其它相关标准。

2、提供的所有产品都是全新的，且符合采购单位的设计要求。

3、所购产品来自正规渠道，杜绝“三无”产品入库，绝不以次

好，为采购单位提供充足货源及高品质的材料。

4、为保证本项目供货质量，由我公司专职质检员对产品实行跟踪检查，严格按《质量管理体系》、《质量检验、监督制度》、《产品质量奖惩制度》执行，保证质量合格。

5、负责货物的运输工作，保证按照合同要求进行包装、运输和控制，使得按时保质地完成货物到现场。

6、货物到达甲方指定地点后，组织双方相关人员进行到货验收，保证符合合同要求。

7、负责全过程的质量问题处理，并承担相应的责任，确保产品的质量。

8、提供全产品售后技术服务。

9、提供所有产品的“三包”服务。

2.2 供货质量保障措施

为了完成我司的供货质量承诺，保证项目全过程中的货物质量。本项目产品供货过程中特别对项目所供产品、运输工具，等过程中，采取必要的保护措施。

我司负责所有的保障措施工作。甲方配合，提供相关的协助工作。

1、质量监督管理措施

（1）成立专门的质量管理监督部门，指定项目质量监督的负责人。确定质量方针、质量目标和清晰的职责分工。

（2）严格执行企业质量管理体系、项目质量监督制度。

（3）对产品和原材料供应商进行认证、评估和监督。



（4）监督和管理对外购产品和材料的检验评估工作。

（5）监督和管理出厂产品的质量评估、产品资料的审核。

（6）监督和管理产品材料的运输、到货验收、货物更换等全过程的产品质量。

（7）定期参加工作会议，向项目负责人汇报产品质量监督工作成果。

2、产品出厂生产的质量保障措施

（1）把好原材料采购的质量关，必须符合国家质量标准和产品设计要求。

（2）严格按照质量管理体系的要求进行生产质量的管理，组建质量管理体系领导小组。明确各级人员的职责。

（3）加强全体员工的生产质量意识。

（4）对生产中的各个环节进行严格把关，定期或不定期地进行检查。如发现不合格产品，必须重新生产，达到合格为止。

（5）对产品的生产过程进行记录和统计，保证生产质量过程的可追溯性。

3、外购产品和材料的质量保障措施

（1）成立专门的采购部门，对采购的整个计划负责。

（2）所有进场材料必须有出厂合格证和必要的检验单据以备审核。

（3）选择优良的生产厂家和供货渠道，保障货物的质量。

4、包装、运送过程中的产品质量保障措施

（1）在运送前，对成品进行必要的包装。原产品包装符合运送要求的，可以使用原包装；否则要更换或附加新的包装。包装上要标有适当的运输和搬运记号。

（2）根据产品类型，选用适当的运输工具。如控制器类的电子装置可用小型车辆；运送至外地的成品，必须用封闭型车辆运输。

（3）在包装以外，还要使用泡沫塑料、海绵、雨布等材料进行适当的防护和遮盖，防止或减轻运送过程中震动、磕碰、划伤、污损。对运送至外地的成品，项目部要派专人押运。

5、到货验收时的质量保障措施

（1）货物按照计划运送到甲方指定地点之后，我司负责人共同接收货物并验收。

（2）按照供货清单，核对货物名称、规格、数量。

（3）进行开箱验收。包括产品外观、配件、说明书、合格证等装箱内容。

（4）如果货物不符合合同标准要求或者损坏缺少，不予签收。我司负责更换或者补货，保证不影响进度。

6、验收、交付之前的货物质量保障措施

（1）工程最终检验合格后，项目部要尽快组织工程交付与验收。

（2）在交付验收之前，如果合同书规定由我方负责成品保护，项目部要派专人值班看护，并建立成品保护交接班制度。



(3) 延伸特色服务

1、根据用户的要求，我方可为用户在特殊时期或特殊应用场合免费提供人员、产品等资源对产品进行技术保障。

2、建立产品质量档案，包括系统设计，运输，验收情况，开通运行情况，故障及维修记录等内容。

3、保修期后终身提供维修、维护，并以不高于合同的价格为本系统提供优质配件。

4、我方保证用户的利益，提供用户长久的技术支持，保证对产品质量、产品质量的升级全面负责，并保证在一定时期内以不高于本合同的产品价格向用户提供备件。

5、我方将建立完善的用户档案，通过先进的计算机网络管理，随时查询。



4、合理化建议和设想

(1) 建议定期预防性保养。

(2) 建立设备维修记录：最好在电脑里，便于查询和借鉴。

(3) 建议妥善保管易损备品备件，如螺丝，垫片等，以便于损坏后及时更换。

5、 投标人基本情况表

报价人名称	上海以恒体育发展有限公司					
注册地址	上海市崇明区庙镇宏海公路			邮政编码	202150	
	515号21幢101室					
联系方式	联系人	施嘉伟		电话	15618741231	
	传真	/		网址	/	
组织结构	总经理领导					
法定代表人	姓名	刘雄	技术职称	/	电话	15618741231
	姓名	刘雄	技术职称	/	电话	15618741231
成立时间	2015-08-18		员工人数：12			
企业资质等级	/		其中	项目经理	1	
营业执照号	913102303506806089			高级职称人员	1	
注册资金	100万			中级职称人员	4	
开户银行	中国农业银行股份有限公司崇明陈家镇支行			初级职称人员	4	
账号	03794650040008354			技工	2	

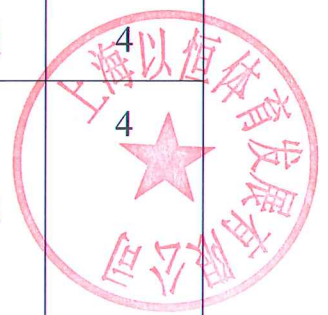

<p>经营范围</p>	<p>一般项目：体育赛事策划；组织文化艺术交流活动；信息咨询服务（不含许可类信息咨询服务）；会议及展览服务；广告设计、代理；广告制作；广告发布；计算机软硬件及辅助设备零售；服装服饰零售；鞋帽零售；体育用品及器材零售；工艺美术品及礼仪用品销售（象牙及其制品除外）；日用百货销售；日用家电零售；计算机及办公设备维修；日用电器修理；家用电器安装服务；体育场地设施经营（不含高危险性体育运动）；体育健康服务；体育用品设备出租；体育用品及器材批发；体育竞赛组织；体育保障组织；体育中介代理服务；组织体育表演活动；健身休闲活动；物业管理；技术服务、技术开发、技术咨询、技术交流、技术转让、技术推广；健康咨询服务（不含诊疗服务）；体育经纪人服务。（除依法须经批准的项目外，凭营业执照依法自主开展经营活动）许可项目：建设工程施工；餐饮服务；电影放映；高危险性体育运动（游泳）。（依法须经批准的项目，经相关部门批准后方可开展经营活动，具体经营项目以相关部门批准文件或许可证件为准）</p>
-------------	---

供应商：（盖章）上海以恒体育发展有限公司

法定代表人或其授权委托人：刘雄（签字或盖章）

日期：2026年5月19日

附件：公司简介

上海以恒体育发展有限公司成立于 2015 年，是一家集体育经纪、体育咨询、赛事服务、品牌活动策划执行、体育场馆运营管理及体育用品经营等业务于一体的综合性体育服务企业。

公司专注于体育产业的多元化发展及综合性服务，通过资源整合、专业培训、赛事品牌包装、多渠道传播推广等手段，全力打造体育产业的一站式服务链，为所有客户提供多层次、全方位、高品质的体育专项服务。

在过去的几年中，公司业务不断发展进步，相继与崇明区教育局、崇明区体育局、崇明区体育学校、崇明足球精英训练营等机构展开多方面的合作。从 2015 年首次参与“大课间活动”的采购，到 2018 年第十六届，2022 年第十七届市运会崇明代表团服装采购商，从只提供学校的普通体育器材，再到为体校及精英训练营提供专业体育器材，公司在不断努力学习，不断成长提升中，并始终把产品的品质做为对客户最大的承诺。

经过这几年的努力积累，公司不仅已成为了崇明区教育及体育局的主要供应商之一，而且还完成了对服装器材品牌的全面覆盖，可以满足各类体育服装及器材的需求。

2019 年 6 月，公司旗下成立了上海崇明以恒水上运动俱乐部。该俱乐部目前是崇明唯一一支专业水上俱乐部，也是全上海唯一拥有公开水域救援能力的桨板水上救援队，已为玄铁铁人三项、万达铁三等等多项重大赛事提供水上安保服务，得到了业界的一致认可。

6、拟投入本项目的人员配备及相关工作经历、资质汇总表

项目名称：崇明区体育学校训练用体育器材采购（2026）

姓名	刘雄	出生年月	1982.1.16	文化程度	本科	毕业时间	2005年
毕业院校和专业	/	从事相应管理工作年限		11年		联系方式	15618741231
执业资格	/	技术职称	/			聘任时间	2015年
<p>主要工作经历：2015年至今服务于上海以恒体育发展有限公司</p> <p>主要管理服务项目：2023 体育项目外包服务、2024 体育项目外包服务</p> <p>主要工作特点：认真负责，严谨细心。</p> <p>主要工作成绩：2024 体育项目外包服务</p>							

供应商：（盖章）上海以恒体育发展有限公司

法定代表人或其授权委托人：刘雄（签字或盖章）

日期：2026年5月19日

7、拟投入本项目主要成员详细情况表

项目名称：崇明区体育学校训练用体育器材采购（2026）

项目组 成员姓名	年龄	在项目 组中的 岗位	学历和 毕业时 间	职称 及资 质	进入本 单位时 间	相关工作 经历	联系方式
刘雄	44	项目经 理	2005 年	项目 经理	2015 年	2024 体育 项目外包 服务	15618741 231

附相关证书复印件；

供应商：（盖章）上海以恒体育发展有限公司

法定代表人或其授权委托人：刘雄（签字或盖章）

日期：2026 年 5 月 19 日